



# รายงานประจำปี



# ANNUAL

# REPORT

# 2564 : 2021



สำนักงานตรวจบัญชีสหกรณ์ที่ 6  
กรมตรวจบัญชีสหกรณ์ กระทรวงเกษตรและสหกรณ์

# ส่วนที่ 1

## กรมตรวจบัญชีสหกรณ์



### วิสัยทัศน์

## กรมตรวจบัญชีสหกรณ์

**“ภายในปี 2565 สหกรณ์และเกษตรกรมีความเข้มแข็ง  
ด้านการเงินการบัญชีที่มีคุณภาพ เชื่อถือได้”**

**“By the Year 2022, the Strength of Finances  
and Accounts of Cooperatives and Farmers  
will be of Good Quality and Reliable.”**

## พันธกิจ

1. ตรวจสอบบัญชีและควบคุมคุณภาพการสอบบัญชีสหกรณ์ให้เป็นไปตามมาตรฐานที่กำหนด
2. พัฒนาการบริหารจัดการด้านการเงินการบัญชีแก่สหกรณ์ กลุ่มเกษตรกร และวิสาหกิจชุมชน
3. กำกับการสอบบัญชีสหกรณ์ที่ดำเนินการโดยผู้สอบบัญชีรับอนุญาตและบุคคลอื่น
4. พัฒนาเทคโนโลยีดิจิทัลและการเตือนภัยทางการเงินสหกรณ์
5. ถ่ายทอดความรู้ด้านการตรวจสอบกิจการและการจัดทำบัญชีแก่เกษตรกร และประชาชนทั่วไป

## ภารกิจตามกฎหมาย

1. ดำเนินการตรวจสอบบัญชีสหกรณ์และกลุ่มเกษตรกรตามกฎหมายว่าด้วยสหกรณ์ และกฎหมายอื่นที่เกี่ยวข้อง
2. กำหนดระบบบัญชีและมาตรฐานการสอบบัญชีให้เหมาะสมกับธุรกิจของสหกรณ์ และกลุ่มเกษตรกร
3. ให้คำแนะนำและให้ความรู้ด้านการบริหารการเงินและการบัญชีแก่คณะกรรมการ และสมาชิกของสหกรณ์ กลุ่มเกษตรกร และบุคลากรเครือข่าย
4. ถ่ายทอดความรู้และส่งเสริมการจัดทำบัญชีให้แก่สหกรณ์ กลุ่มเกษตรกร กลุ่มอาชีพ วิสาหกิจชุมชน กลุ่มเป้าหมายตามโครงการพระราชดำริ เกษตรกร และประชาชนทั่วไป
5. กำกับดูแลการสอบบัญชีสหกรณ์โดยผู้สอบบัญชีภาคเอกชน
6. จัดทำรายงานภาวะเศรษฐกิจของสหกรณ์และกลุ่มเกษตรกร เพื่อเป็นพื้นฐานในการ กำหนดนโยบายและวางแผนพัฒนาสหกรณ์และกลุ่มเกษตรกร
7. ปฏิบัติการอื่นใดตามที่กฎหมายกำหนดให้เป็นอำนาจหน้าที่ของกรมตรวจบัญชีสหกรณ์ หรือตามที่กระทรวงหรือคณะรัฐมนตรีมอบหมาย

## ยุทธศาสตร์กรมตรวจบัญชีสหกรณ์

### กลยุทธ์ที่ 1 : พัฒนาความเข้มแข็งด้านการเงินการบัญชีแก่สหกรณ์และสถาบันเกษตรกร

- สร้างจิตสำนึกในการเป็นผู้บริหารสหกรณ์ที่ดีแก่คณะกรรมการสหกรณ์
- พัฒนาสมรรถนะฝ่ายบริหารสหกรณ์ให้สามารถใช้ข้อมูลการเงินการบัญชีเพื่อบริหารสหกรณ์อย่างมืออาชีพ
- พัฒนาผู้บริหารสหกรณ์ให้มีความสามารถในการกำกับและติดตามการปฏิบัติงานของฝ่ายจัดการ
- ผลักดันให้สหกรณ์ใช้ประโยชน์จากรายงานการตรวจสอบบัญชีและรายงานการตรวจสอบกิจการ

### กลยุทธ์ที่ 2 : ส่งเสริมและพัฒนาศักยภาพการจัดทำบัญชีเกษตรกร

- สร้างความตระหนักรู้ประโยชน์การจัดทำบัญชีแก่เกษตรกร
- เสริมสร้างวินัยทางการเงินภาคครัวเรือน
- ปรับเปลี่ยนการประกอบอาชีพโดยใช้ข้อมูลทางบัญชี
- ส่งเสริมการจัดทำบัญชีแก่กลุ่มเป้าหมายตามโครงการอันเนื่องมาจากพระราชดำริ
- ส่งเสริมการพัฒนาเครือข่ายด้านบัญชี

### กลยุทธ์ที่ 3 : พัฒนาระบบการบริหารจัดการสู่องค์กรดิจิทัล

- ปรับปรุงโครงสร้างและระบบการบริหารจัดการองค์กรให้ตอบสนองต่อการเปลี่ยนแปลงของสหกรณ์ และสถาบันเกษตรกร
- บริหารจัดการทรัพยากรบุคคลและสร้างแรงจูงใจเพื่อรองรับวิกฤติกำลังคน
- พัฒนาเทคโนโลยีดิจิทัลและเสริมสร้างสมรรถนะผู้สอบบัญชีเพื่อการสอบบัญชีแบบมืออาชีพ
- ส่งเสริมและสนับสนุนการวิจัยและพัฒนา
- สร้างภาคีเครือข่ายและการมีส่วนร่วมของทุกภาคส่วน
- สนับสนุนการจัดทำแผนบริหารความต่อเนื่อง เพื่อเตรียมความพร้อมต่อสภาวะวิกฤต

# ค่านิยมหลัก : "AUDITOR"



## ค่านิยม สตท.6

**พัฒนางาน บริการเป็นเลิศ  
งานดีพล ดนเป็นสุข**

## ประวัติกรมตรวจบัญชีสหกรณ์

งานของกรมตรวจบัญชีสหกรณ์ เริ่มมีขึ้นเป็นครั้งแรกในประเทศไทย เมื่อปี พ.ศ. 2459 อยู่ในรัชสมัยของพระบาทสมเด็จพระมงกุฎเกล้าเจ้าอยู่หัว รัชกาลที่ 6 ซึ่งในขณะนั้นงานการตรวจบัญชีสหกรณ์ อยู่ในความรับผิดชอบของแผนกงานสหกรณ์ กรมพาณิชย์ และสถิติพยากรณ์ กระทรวงพระคลังมหาสมบัติ และต่อมาเมื่อมีการปรับปรุงกระทรวง ทบวงกรมใหม่ จึงได้รับการเลื่อนฐานะเป็นกรมตรวจบัญชีสหกรณ์ อยู่ในสังกัดของกระทรวงการสหกรณ์เมื่อวันที่ 12 มีนาคม พ.ศ. 2495 ซึ่งต่อมา ก็ได้เปลี่ยนไปขึ้นอยู่กับกระทรวงพัฒนาการแห่งชาติในปี พ.ศ.2506 และเมื่อมีการยุบกระทรวงพัฒนาการแห่งชาติ ในปีพ.ศ. 2515 กรมตรวจบัญชีสหกรณ์ ก็เปลี่ยนมาขึ้นอยู่กับกระทรวงเกษตรและสหกรณ์ จนถึงปัจจุบันนี้



ระบบการตรวจสอบบัญชีสหกรณ์ แต่เดิมนั้นผู้ตรวจสอบบัญชีทั้งหมดจะรวมกันอยู่ที่สำนักงานใหญ่ของกรมฯ ในกรุงเทพฯ เพียงแห่งเดียว และจะเดินทางออกไปเพื่อทำการตรวจบัญชีในจังหวัดต่าง ๆ เพียงปีละครั้งหรือสองครั้งเท่านั้น แต่ครั้งจะใช้เวลาประมาณ 60 วัน ถึง 90 วัน ซึ่งก็เป็นผลให้การปฏิบัติงานเป็นไปไม่คล่องตัวเท่าที่ควร จนกระทั่งในปี พ.ศ. 2524 กรมตรวจบัญชีสหกรณ์ จึงได้เริ่มกระจายงานการตรวจสอบบัญชีออกไปยังส่วนภูมิภาค โดยการจัดตั้งสำนักงานตรวจบัญชีสหกรณ์ประจำจังหวัดขึ้น เพื่อให้ความช่วยเหลือแนะนำด้านการเงิน การบัญชี ให้สถาบันเกษตรกรได้อย่างใกล้ชิดยิ่งขึ้น ปัจจุบันกรมตรวจบัญชีสหกรณ์มีสำนักงานตรวจบัญชีสหกรณ์ประจำอยู่ทุกจังหวัดทั่วประเทศ โดยมีสำนักงานตรวจบัญชีสหกรณ์ที่ 1 – 10 ทำหน้าที่คอยกำกับดูแลการปฏิบัติงานของสำนักงานตรวจบัญชีสหกรณ์ ซึ่งอยู่ในสังกัด

## อาคารอนุรักษ์

ชื่อเดิม	วังเทเวศร์ (ตำหนักพันตรี หม่อมเจ้าจรจบกิตติคุณ กิติยากร)
ชื่อทางราชการ	กรมตรวจบัญชีสหกรณ์
ที่ตั้ง	กรมตรวจบัญชีสหกรณ์ ถนนกรุงเกษม แขวงวัดสามพระยา เขตพระนคร กรุงเทพมหานคร 10200

### อาณาเขต

- ❖ ทิศเหนือ จรดคลองผดุงกรุงเกษม
- ❖ ทิศใต้ จรดวังเทเวศร์(ธนาคารแห่งประเทศไทย)
- ❖ ทิศตะวันออก จรดวัดนรนาถสุนทริการาม
- ❖ ทิศตะวันตก จรดวังเทเวศร์,บริเวณตำหนักใหญ่

### ความสำคัญทางประวัติศาสตร์

วังเทเวศร์ หรือ วังกรมพระจันทบุรีนฤนาถ เป็นวังที่ประทับของพลตรี พระเจ้าบรมวงศ์เธอพระองค์เจ้า กิติยากรวรลักษณ์ กรมพระจันทบุรีนฤนาถ (ต้นราชสกุลกิติยากร) ซึ่งพระบาทสมเด็จพระจุลจอมเกล้าเจ้าอยู่หัว รัชกาลที่ 5 ได้ทรงโปรดเกล้าโปรดกระหม่อมให้ซื้อที่ดินจากข้าราชการ และเอกชน 17 ราย ด้วยเงินพระคลังข้างที่ ตั้งแต่ริมแม่น้ำเจ้าพระยามาถึงบริเวณถนนกรุงเกษมเพื่อสร้างเป็นตำหนักพระราชทานพระองค์เจ้ากิติยากรวรลักษณ์ กรมพระจันทบุรีนฤนาถ ครั้นยังทรงดำรงตำแหน่งเป็นพระเจ้าลูกยาเธอ พระองค์เจ้ากิติยากรวรลักษณ์ ซึ่งมีกำหนดจะเสด็จนิวัตพระนคร ภายหลังจากที่ทรงสำเร็จการศึกษาจากประเทศอังกฤษในปี พ.ศ.2438 การสร้างตำหนักที่ประทับและอาคารที่เกี่ยวข้องแล้วเสร็จในปี พ.ศ.2439 โดยที่พลตรีพระเจ้าบรมวงศ์เธอพระองค์เจ้ากิติยากรวรลักษณ์ กรมพระจันทบุรีนฤนาถ ได้ทรงประทับที่วังนี้จนตลอดพระชนมายุ

ต่อมาในรัชสมัยพระบาทสมเด็จพระปกเกล้าเจ้าอยู่หัว รัชกาลที่ 7 ภายหลังเปลี่ยนแปลงการปกครอง ใน พ.ศ. 2475 แล้ว ทายาทของพลตรีพระเจ้าบรมวงศ์เธอพระองค์เจ้า กิติยากรวรลักษณ์ กรมพระจันทบุรีนฤนาถ ได้แบ่งขายที่ดินตำหนักใหญ่ตั้งแต่ริมถนนกรุงเกษมจนถึงริมแม่น้ำเจ้าพระยาให้กับพระยาอนิรุทธเทวา ทำให้ในปัจจุบัน พื้นที่ภายในวังเทเวศร์ ได้แบ่งออกได้เป็นสามส่วนใหญ่ๆ คือ

1. บริเวณพระตำหนักของพลตรี พระเจ้าบรมวงศ์เธอ พระองค์เจ้ากิติยากรวรลักษณ์ กรมพระจันทบุรีนฤนาถ หรือตำหนักใหญ่ ส่วนนี้มีพื้นที่ทางด้านเหนือตั้งแต่ถนนกรุงเกษม ด้านใต้จรดตำหนักหม่อมเจ้านักขัตรมงคล กิติยากร ด้านตะวันออกจรดกรมส่งเสริมสหกรณ์และกรมตรวจบัญชีสหกรณ์ และด้านตะวันตกจรดริมแม่น้ำเจ้าพระยา ปัจจุบันพื้นที่ส่วนนี้อยู่ในการดูแลของทายาทตระกูลอนิรุทธเทวา

2. บริเวณตำหนักหม่อมเจ้านักขัตรมงคล กิติยากร ส่วนนี้มีพื้นที่ทางด้านเหนือตั้งแต่ ถนนกรุงเกษม ด้านใต้จรดวังเทวะเวสม์ (ธนาคารแห่งประเทศไทย) ด้านตะวันออกจรดกรมส่งเสริมสหกรณ์ และกรมตรวจบัญชีสหกรณ์ และด้านตะวันตกจรดริมแม่น้ำเจ้าพระยา ปัจจุบันพื้นที่ส่วนนี้อยู่ในการดูแลของทนายทราซสุกุลกิติยากร

3. บริเวณตำหนักพันตรี หม่อมเจ้าจรจบกิตติคุณ กิติยากร ส่วนนี้มีพื้นที่ทางด้านเหนือตั้งแต่ถนนกรุงเกษม ด้านใต้จรดวังเทวะเวสม์ (ธนาคารแห่งประเทศไทย) ด้านตะวันออกจรดวัดนราสิกขาราม และด้านตะวันตกจรดบริเวณตำหนักใหญ่ ปัจจุบันพื้นที่ส่วนนี้อยู่ในการดูแลของกรมส่งเสริมสหกรณ์และกรมตรวจบัญชีสหกรณ์ ซึ่งพื้นที่ในส่วนที่ 3 ซึ่งเป็นพื้นที่ตั้งของกรมส่งเสริมสหกรณ์และกรมตรวจบัญชีสหกรณ์ ในปัจจุบันนั้น ทางกรมตรวจบัญชีสหกรณ์ได้ซื้อที่ดินพร้อมอาคารพระตำหนักส่วนดังกล่าวจากพันตรี หม่อมเจ้าจรจบกิตติคุณ กิติยากร พระโอรสของพลตรีพระเจ้าบรมวงศ์เธอ พระองค์เจ้ากิติยากรวรลักษณ กรมพระจันทบุรีนฤนาถ เมื่อวันที่ 23 มีนาคม พ.ศ. 2508 โดยพระตำหนักพันตรีหม่อมเจ้าจรจบกิตติคุณ กิติยากร ที่ได้มาพร้อมกับการซื้อที่ดินดังกล่าว ได้รับการปรับปรุงใหม่ให้เป็นอาคารสำนักงานของกรมตรวจบัญชีสหกรณ์ (อาคาร 1) และต่อมาในปี พ.ศ. 2540 อาคาร 1 หรืออดีตตำหนักของพันตรีหม่อมเจ้าจรจบกิตติคุณ กิติยากร หลังนี้ ได้รับการลงมติจากคณะกรรมการอนุรักษ์ศิลปสถาปัตยกรรม สมาคมสถาปนิกสยามในพระบรมราชูปถัมภ์ ให้เป็นอาคารอนุรักษ์ดีเด่นประจำปี พ.ศ. 2540 โดยกรมตรวจบัญชีสหกรณ์ ได้รับรางวัลพระราชทานจากสมเด็จพระเทพรัตนราชสุดาฯ สยามบรมราชกุมารี ในวันพฤหัสบดี ที่ 31 กรกฎาคม พ.ศ.2540 ณ ศาลาดุสิดาลัย พระราชวังสวนจิตรลดา

### **ลักษณะและรูปแบบทางศิลปสถาปัตยกรรม**

1. พระตำหนักของพลตรี พระเจ้าบรมวงศ์เธอ พระองค์เจ้ากิติยากรวรลักษณ กรมพระจันทบุรีนฤนาถ หรือตำหนักใหญ่เป็นอาคารก่ออิฐถือปูนสองชั้น ที่ได้รับอิทธิพลการก่อสร้างมาจากศิลปกรรมตะวันตกแบบโคโลเนียลสไตล์ ตัวตำหนักหันหน้าเข้าสู่ถนนกรุงเกษม มีมุขทางเข้าทั้งทางด้านหน้าและด้านหลังของอาคาร โดยที่มุขด้านหน้าอาคารชั้นบนเป็นเฉลียงกว้างผนังชั้นบนตกแต่งด้วยซุ้มโค้งสลักกับเสาประดับเชาะร่อง ภายในซุ้มโค้งติดกรอบหน้าต่าง ส่วนซุ้มโค้งครึ่งวงกลมมีช่องแสงลายรัศมีแฉกประดับกระจกลี เหนือซุ้มโค้งมีเส้นแบ่ง เหนือเส้นนั้นทำเป็นกรอบสี่เหลี่ยมผืนผ้าสลักกับสี่เหลี่ยมจัตุรัส ผนังชั้นล่างตกแต่งผนังซุ้มโค้งภายในติดกรอบหน้าต่างสลักกับลายเชาะร่อง

2. ตำหนักหม่อมเจ้านักขัตรมงคล กิติยากร เป็นอาคารทรงปั้นหยาก่ออิฐถือปูนสองชั้น ด้านหน้าอาคาร เป็นมุขโค้ง (อาคารหันหน้าสู่แม่น้ำเจ้าพระยา) ซึ่งได้รับอิทธิพลการก่อสร้างมาจากศิลปกรรมในการก่อสร้างอาคารแถบประเทศเยอรมนี และออสเตรีย ตำหนักหลังนี้หม่อมเจ้าอัปสรสมาน กิติยากร พระมารดา ทรงสร้างประทานแก่หม่อมเจ้านักขัตรมงคล กิติยากร และหม่อมหลวงบัวกิติยากร ตำหนักแห่งนี้สมเด็จพระนางเจ้าสิริกิติ์ พระบรมราชินีนาถ ได้เสด็จมาประทับตั้งแต่ทรงพระเยาว์ ปัจจุบันเป็นที่พำนักของทนายทราซสุกุลกิติยากร

3. ตำหนักพันตรี หม่อมเจ้าจรจบกิตติคุณ กิติยากร เป็นอาคารทรงปั้นหยาก่ออิฐถือปูนสามชั้น (รวมห้องใต้หลังคา) ลักษณะงดงามกะทัดรัด ซึ่งได้รับอิทธิพลการก่อสร้างมาจากศิลปกรรมในการก่อสร้างอาคารแถบประเทศเยอรมนี และออสเตรียเช่นเดียวกัน



## ประวัติการดำเนินงานทางโบราณคดีและการอนุรักษ์

ตำหนักพันตรี หม่อมเจ้าจรจบกิตติคุณ กิตติยากร หรืออาคาร 1 ของกรมตรวจบัญชีสหกรณ์นั้น ยังไม่มีประวัติการดำเนินการทางโบราณคดีใด ๆ แต่จากการศึกษาข้อมูลแผนที่โบราณแล้วพบว่าบริเวณ วังเทเวศร์ ซึ่งเป็นที่ตั้งของตำหนักพันตรี หม่อมเจ้าจรจบกิตติคุณ กิตติยากร นั้น แต่เดิมน่าจะเคยเป็นที่ตั้งของป้อมพระนครรักษา อันเป็นป้อม 1 ใน 8 ป้อมที่พระบาทสมเด็จพระจอมเกล้าเจ้าอยู่หัว รัชกาลที่ 4 ได้ทรงโปรดเกล้าฯ ให้สร้างขึ้นพร้อม ๆ กับการขุดคลองผดุงกรุงเกษม และได้ถูกรื้อถอนเอาอิฐไปใช้ประโยชน์ในรัชสมัยพระบาทสมเด็จพระจุลจอมเกล้าเจ้าอยู่หัว รัชกาลที่ 5

## ลักษณะการใช้งานในปัจจุบัน

ตำหนักพันตรี หม่อมเจ้าจรจบกิตติคุณ กิตติยากร หรืออาคาร 1 ของกรมตรวจบัญชีสหกรณ์นั้น แต่เดิมใช้เป็นอาคารสำนักงานของกรมตรวจบัญชีสหกรณ์ จนกระทั่งในปี พ.ศ.2540 จึงได้ปรับปรุงเป็นสำนักงานของอธิบดีกรมตรวจบัญชีสหกรณ์แต่เพียงอย่างเดียว โดยย้ายสำนักงานอื่น ๆ ออกไปจากตัวอาคาร สภาพของตำหนักพันตรีหม่อมเจ้าจรจบกิตติคุณ กิตติยากร หรืออาคาร 1 ของกรมตรวจบัญชีสหกรณ์นั้น โดยรวมแล้วยังถือว่าอยู่ในสภาพดี เพราะได้รับการดูแลเอาใจใส่จากหน่วยงานเจ้าของ พื้นที่เป็นอย่างดี



# ส่วนที่ 1

## สำนักงานตรวจบัญชีสหกรณ์ที่ 6



### ความเป็นมา

**สำนักงานตรวจบัญชีสหกรณ์ที่ 6** เป็นหน่วยงานสังกัดกรมตรวจบัญชีสหกรณ์ กระทรวงเกษตรและสหกรณ์ จัดตั้งขึ้นเมื่อวันที่ 1 มีนาคม 2528 มีพื้นที่ความรับผิดชอบ รวม 6 จังหวัด ได้แก่ แพร่ น่าน สุโขทัย ลำปาง อุตรดิตถ์ และพิษณุโลก โดยสำนักงานฯ ตั้งอยู่จังหวัดพิษณุโลก ต่อมาเมื่อวันที่ 1 มิถุนายน 2529 ย้ายสำนักงานฯ ไปอยู่จังหวัดสุโขทัย และในวันที่ 1 มิถุนายน 2530 ย้ายสำนักงานฯ กลับมาอยู่พิษณุโลกอีกครั้ง และได้เปลี่ยนชื่อเป็น ศูนย์ตรวจบัญชีสหกรณ์ที่ 2 และเมื่อวันที่ 9 มีนาคม 2538 ได้เปลี่ยนชื่อจากศูนย์ตรวจบัญชีสหกรณ์ที่ 2 เป็น สำนักงานตรวจบัญชีสหกรณ์ภูมิภาคที่ 2 ต่อมาเมื่อวันที่ 1 เมษายน 2543 ได้มีการเปลี่ยนแปลงพื้นที่ความรับผิดชอบใหม่ ได้แก่ พิษณุโลก อุตรดิตถ์ แพร่ น่าน พิจิตร และเพชรบูรณ์ และเปลี่ยนชื่อเป็นสำนักงานตรวจบัญชีสหกรณ์ภูมิภาคที่ 9 เมื่อวันที่ 11 ธันวาคม 2545 ได้มีการปรับโครงสร้างของกรมตรวจบัญชีสหกรณ์ใหม่ โดยได้รวมสำนักงานตรวจบัญชีสหกรณ์ภูมิภาคที่ 8 กับ ที่ 9 และเปลี่ยนชื่อเป็นสำนักงานตรวจบัญชีสหกรณ์ที่ 6 โดยมีพื้นที่รับผิดชอบ 11 จังหวัด ต่อมาเมื่อวันที่ 1 มีนาคม 2547 ได้เปลี่ยนแปลงพื้นที่ความรับผิดชอบเป็น 10 จังหวัด และในวันที่ 30 กันยายน 2561 ได้เปลี่ยนแปลงพื้นที่ความรับผิดชอบเหลือจำนวน 8 จังหวัดมาจนถึงปัจจุบัน ประกอบด้วย พิษณุโลก อุตรดิตถ์ พิจิตร เพชรบูรณ์ นครสวรรค์ กำแพงเพชร ตาก และสุโขทัย





## หน้าที่ความรับผิดชอบ

๑. ดำเนินการตรวจสอบบัญชีของสหกรณ์และกลุ่มเกษตรกรให้เป็นไปตามกฎหมาย ข้อบังคับ ระเบียบและมาตรฐานการสอบบัญชีที่รับรองทั่วไป
๒. กำกับดูแลและควบคุมคุณภาพงานสอบบัญชีของสหกรณ์และกลุ่มเกษตรกรให้เป็นไปตามมาตรฐานการสอบบัญชีที่รับรองทั่วไป
๓. วางรูปแบบและระบบบัญชีของสหกรณ์และกลุ่มเกษตรกรให้เหมาะสมกับธุรกิจ
๔. ดำเนินการสอบทานรายงานการสอบบัญชี งบการเงิน และกระดาษทำการของผู้สอบบัญชี รวมทั้งวิเคราะห์และประเมินผลการดำเนินงานของสหกรณ์และกลุ่มเกษตรกรตามมาตรฐานที่วางไว้
๕. จัดระบบงานประมวลผลข้อมูลและเป็นศูนย์กลางข้อมูลทางการเงิน และส่งเสริมการใช้โปรแกรมระบบบัญชีคอมพิวเตอร์
๖. ถ่ายทอดความรู้เกี่ยวกับการเงินและการบัญชี และเทคโนโลยีที่เกี่ยวข้องแก่บุคลากรของสหกรณ์และกลุ่มเกษตรกร และการกำกับดูแลการบริหารกิจการที่ดีให้แก่ผู้ปฏิบัติงานตรวจสอบกิจการของสหกรณ์
๗. ดำเนินการถ่ายทอดความรู้ด้านการบัญชีแก่สหกรณ์ กลุ่มเกษตรกร กลุ่มอาชีพ วิชาชีพ หน่วยงาน กลุ่มเป้าหมายตามโครงการพระราชดำริ เกษตรกร และประชาชนทั่วไป
๘. จัดทำแผนการปฏิบัติงาน โดยบูรณาการร่วมกับสำนักงานในเขตพื้นที่รับผิดชอบและติดตามประเมินผลความก้าวหน้าในการปฏิบัติงาน
๙. ให้คำปรึกษาแนะนำด้านการเงินและการบัญชีให้กับสหกรณ์และกลุ่มเกษตรกรรวมทั้ง วิชาชีพชุมชน กลุ่มอาชีพ และกลุ่มเป้าหมายโครงการพระราชดำริ
๑๐. ปฏิบัติงานร่วมกับหรือสนับสนุนการปฏิบัติงานของหน่วยงานที่เกี่ยวข้อง หรือที่ได้รับมอบหมาย



**ผู้บริหารในพื้นที่**



นางสาวเนืองบุญ วรรณโก  
ผู้อำนวยการสำนักงานตรวจบัญชีสหกรณ์ที่ 6



นางชวมณฑิ์ ศรีวาลัย  
รักษาการในตำแหน่ง  
ผู้เชี่ยวชาญด้านการบัญชีและการสอบบัญชี



นางนัคมน เงินมัน  
หัวหน้าสำนักงานตรวจบัญชีสหกรณ์พิษณุโลก



นายเชิดชัย สีสวัสดิ์  
หัวหน้าสำนักงานตรวจบัญชีสหกรณ์อุตรดิตถ์



นางสาวนิภาวรรณ เลื่อนคอย  
หัวหน้าสำนักงานตรวจบัญชีสหกรณ์พิจิตร



นางสมยงค์ ปานสุด  
หัวหน้าสำนักงานตรวจบัญชีสหกรณ์เพชรบูรณ์



นางสาวจริยา ลิ้มสุวรรณ  
หัวหน้าสำนักงานตรวจบัญชีสหกรณ์นครสวรรค์



นางสาวน้ำทิพย์ เงินเมือง  
หัวหน้าสำนักงานตรวจบัญชีสหกรณ์กำแพงเพชร



นายปิยะ ช้างคง  
หัวหน้าสำนักงานตรวจบัญชีสหกรณ์ตาก



นายบรรจง โอภาสนิพัทธ์  
หัวหน้าสำนักงานตรวจบัญชีสหกรณ์สุโขทัย

## บุคลากรตามโครงสร้างในพื้นที่สำนักงานตรวจบัญชีสหกรณ์ที่ 6

นางสาวเนืองบุญ วรรณโก ผู้อำนวยการสำนักงานตรวจบัญชีสหกรณ์ที่ 6

นางชวณธ์ ศรีวัลย์ ผู้เชี่ยวชาญด้านการบัญชีและการสอบบัญชี

### สำนักงานตรวจบัญชีสหกรณ์ในพื้นที่ และ กลุ่มงานภายใน

นางนัคน	เงินมัน	หัวหน้าสำนักงานตรวจบัญชีสหกรณ์พิษณุโลก
นายเชิดชัย	ลีสวัสดิ์	หัวหน้าสำนักงานตรวจบัญชีสหกรณ์อุตรดิตถ์
นายบรรจง	โอภาสนิพัทธ์	หัวหน้าสำนักงานตรวจบัญชีสหกรณ์สุโขทัย
นายปิยะ	ช่างคง	หัวหน้าสำนักงานตรวจบัญชีสหกรณ์ตาก
นางสาวจริยา	ลิ้มสุวรรณ	หัวหน้าสำนักงานตรวจบัญชีสหกรณ์นครสวรรค์
นางสาวนิภาวรรณ	เลื่อนลอย	หัวหน้าสำนักงานตรวจบัญชีสหกรณ์พิจิตร
นางสมยงค์	ปานสุด	หัวหน้าสำนักงานตรวจบัญชีสหกรณ์เพชรบูรณ์
นางสาวน้ำทิพย์	เงินเมือง	หัวหน้าสำนักงานตรวจบัญชีสหกรณ์กำแพงเพชร
นางสาวสุกัญญา	กลับเป็นสุข	หัวหน้ากลุ่มกำกับมาตรฐานการบัญชี
นางสาวชุตินา	เมืองช่าง	หัวหน้ากลุ่มพัฒนาการเรียนรู้
นางพจมาน	รอดบุญส่ง	หัวหน้ากลุ่มแผนงานติดตามและประเมินผล
นางสาวปัทมา	นำพวก	หัวหน้ากลุ่มเทคโนโลยีสารสนเทศ

ฝ่ายบริหารงานทั่วไป



ว่าที่ร.ต.หญิงจิตานันท์ โพธิ์สุวรรณ  
นักจัดการงานทั่วไป



นางกัลยรัตน์ คนรู้  
เจ้าหน้าที่ธุรการ



นางสาวพวงผกา เพ็งสูงเนิน  
เจ้าหน้าที่บันทึกข้อมูล



นางสาวอัญญา แสนสุวรรณ  
พนักงานทำความสะอาด



นายประทีป อยู่ชุ่ม  
พนักงานขับรถยนต์



นายวีระศักดิ์ กงเทศ  
พนักงานขับรถยนต์



นายภาณุวัฒน์ พึ่งเพ็ง  
พนักงานขับรถยนต์



นายสมกิต บุรารักษ์  
พนักงานขับรถยนต์



นายวิชาญ แสงนาค  
พนักงานขับรถยนต์



นายวิฑูรย์ จันทร์คุ้ม  
พนักงานรักษาความปลอดภัย

หน้าที่ความรับผิดชอบ

รับผิดชอบเกี่ยวกับการบริหารสำนักงาน โดยใช้ระบบ Back office เช่น โปรแกรมระบบสารบรรณ โปรแกรมระบบวันลา ระบบการบริหารการเงินการคลังภาครัฐ (GFMIS) ดำเนินการเกี่ยวกับการบริหารงานบุคคล การบริหารงบประมาณ และการบริหารพัสดุ ติดตามประสานงานและติดตามผลการปฏิบัติงานรวมทั้งระบบเครือข่าย



กลุ่มกำกับมาตรฐานการบัญชี



นางชวมณฑิ์ ศรีวาลัย  
ท.ผู้ชำนาญการด้านการบัญชีและการสอบบัญชี



นางสาวสุกัญญา กลับเป็นสุข  
นักวิชาการตรวจสอบบัญชีชำนาญการพิเศษ



นางสาวกันตลีนี ศรีชัยชัย  
นักวิชาการตรวจสอบบัญชีชำนาญการ



นางสาวปิยะดา ดาแดน  
นักวิชาการตรวจสอบบัญชีชำนาญการ



นางสุภัทรา เหมือนมี  
นักวิชาการตรวจสอบบัญชีปฏิบัติการ



นางสาวเกศินี จิงทอง  
นักวิชาการตรวจสอบบัญชีปฏิบัติการ



นางสาวสุมนทร์ สิม  
นักวิชาการตรวจสอบบัญชี



นางสาวสุปราณี เหลืองอ่อน  
เจ้าหน้าที่บังคับใช้กฎหมาย

## หน้าที่ความรับผิดชอบ

1. ศึกษา วิเคราะห์ลักษณะธุรกิจของสหกรณ์และกลุ่มเกษตรกร กลุ่มวิสาหกิจชุมชน กลุ่มธุรกิจ รายสินค้าจากกลุ่มอาชีพต่าง ๆ กลุ่มเป้าหมายตามโครงการพระราชดำริ ตลอดจนเกษตรกรรายบุคคล ในพื้นที่รับผิดชอบ เพื่อนำรูปแบบบัญชีที่กรมตรวจบัญชีสหกรณ์กำหนดไปประยุกต์ใช้ให้เหมาะสมกับธุรกิจ
2. จัดทำคำสั่งแต่งตั้งผู้สอบบัญชีสหกรณ์และกลุ่มเกษตรกร และควบคุมคุณภาพงานสอบบัญชี โดยการประเมินผลการปฏิบัติงานของผู้สอบบัญชีตามมาตรฐานการสอบบัญชี โดย
  - สอบทานความถูกต้องสัมพันธ์กันระหว่างผลการประเมินประสิทธิภาพการควบคุมภายใน/ ความเสี่ยง การกำหนดแนวการสอบบัญชี งบการเงิน และการเปิดเผยข้อมูล รวมทั้งรายงานการสอบบัญชี
  - ทดสอบกระตาดำการของผู้สอบบัญชี
  - จัดทำหนังสือแจ้งข้อสังเกตและคำแนะนำในการปฏิบัติงานสอบบัญชีถึงผู้สอบบัญชี
3. นิเทศระบบงานตามกระบวนการตรวจสอบบัญชีสหกรณ์และกลุ่มเกษตรกร แก่สำนักงานตรวจบัญชีสหกรณ์ในพื้นที่ความรับผิดชอบ และผู้สอบบัญชี
4. พิจารณาข้อบกพร่องในการปฏิบัติงานของผู้สอบบัญชีสหกรณ์ เสนอคณะกรรมการจรรยาบรรณของผู้สอบบัญชีสหกรณ์
5. พิจารณาเสนอผู้อำนวยการสำนักงานตรวจบัญชีสหกรณ์ ในกรณีแจ้งข้อบกพร่องทางการเงินการบัญชี และสั่งการให้สหกรณ์และกลุ่มเกษตรกรแก้ไขข้อบกพร่อง
6. เป็นศูนย์ประสานการสอบบัญชีโดยผู้สอบบัญชีภาคเอกชน และสหกรณ์เป้าหมายของสำนักงานตรวจบัญชีสหกรณ์ในเขตพื้นที่ความรับผิดชอบ
7. สรุปผลการวิเคราะห์ภาวะทางการเงินรายสหกรณ์ (CAMELS ANALYSIS) ในภาพรวมของสำนักงานตรวจบัญชีสหกรณ์ที่ 6

กลุ่มพัฒนาการเรียนรู้



นางสาวชูดิมา เมืองช้าง  
นักวิชาการตรวจสอบบัญชีชำนาญการพิเศษ



นางสาวประภัสสร เพชรพูล  
นักวิชาการตรวจสอบบัญชีชำนาญการ



นางสาวกาญจนา พูลสวัสดิ์  
นักวิชาการตรวจสอบบัญชีปฏิบัติการ

หน้าที่ความรับผิดชอบ

1. จัดอบรม สัมมนา และเสริมสร้างความพร้อมของสหกรณ์และกลุ่มเกษตรกรเพื่อรองรับการตรวจสอบบัญชีสหกรณ์ประจำปี
2. ถ่ายทอดความรู้ด้านการบัญชีและการสอบบัญชีแก่สหกรณ์และกลุ่มเกษตรกร รวมทั้งบุคลากรของกรมตรวจบัญชีสหกรณ์
3. ถ่ายทอดความรู้ด้านการเงินการบัญชีแก่บุคลากรของสถาบันเกษตรกร กลุ่มอาชีพ วิสาหกิจชุมชน กลุ่มเป้าหมายในโครงการพระราชดำริ รวมทั้งเกษตรกรทั่วไป
4. จัดอบรมโปรแกรมระบบบัญชีสหกรณ์ที่พัฒนาโดยกรมตรวจบัญชีสหกรณ์ให้แก่เจ้าหน้าที่สหกรณ์และกลุ่มเกษตรกร
5. เป็นศูนย์ประสานงานโครงการเสริมสร้างภูมิปัญญาทางบัญชีแก่เกษตรกรในเขตพื้นที่ความรับผิดชอบ รวมทั้งบุคลากรเครือข่าย

กลุ่มแผนงานและติดตามประเมินผล



นางพจมาน รอดบุญส่ง  
นักวิชาการตรวจสอบบัญชีชำนาญการพิเศษ



นางสาวณัฐชยา เรืองทอง  
นักวิชาการตรวจสอบบัญชีปฏิบัติการ



นางสาวกัญฉกร์ ประกอบศิลป์  
นักวิชาการตรวจสอบบัญชีปฏิบัติการ



นางวัชรสิขณีย์ พงษ์พานิช  
นักวิชาการตรวจสอบบัญชี

หน้าที่ความรับผิดชอบ

1. จัดทำแผนการปฏิบัติงานประจำปี แผนยุทธศาสตร์โดยบูรณาการร่วมกับสำนักงานตรวจบัญชีสหกรณ์จังหวัด และกลุ่มจังหวัดในความรับผิดชอบ
2. ติดตามและประเมินผล แผน/ผล ตัวชี้วัดตามงบประมาณ การปฏิบัติงานมุ่งผลสัมฤทธิ์ (RBM) และคำรับรองการปฏิบัติงาน งานโครงการ การควบคุมภายใน และกิจกรรมต่าง ๆ ที่กรมฯ กำหนด
3. ติดตามและประเมินผลการปฏิบัติงาน ด้านกลุ่มวิสาหกิจชุมชน กลุ่มธุรกิจรายสินค้าจากกลุ่มอาชีพต่าง ๆ กลุ่มเป้าหมายตามโครงการพระราชดำริ รวมทั้งโครงการพิเศษ
4. ติดตามและประเมินผลการปฏิบัติงานของสำนักงานตรวจบัญชีสหกรณ์ในพื้นที่ความรับผิดชอบ ในงานที่มีการบูรณาการร่วมกับจังหวัด
5. รายงานแผน - ผลการปฏิบัติงานในภาพรวมของสำนักงานตรวจบัญชีสหกรณ์ที่ 6 เพื่อให้สามารถแก้ไขปัญหาอุปสรรคในการปฏิบัติงานได้ทันเวลา

กลุ่มเทคโนโลยีสารสนเทศ



นางสาวปัทมา น้าพวก  
ผู้อำนวยการกองอำนวยการ



นางสาวปรีณัฐ รักไทย  
ผู้อำนวยการกองอำนวยการ



นางสาวณชนาธิ์ รังวงษ์  
เจ้าหน้าที่ระบบงานคอมพิวเตอร์



นางสาวฐาณิศา อุบลวิตร  
เจ้าหน้าที่ระบบงานคอมพิวเตอร์



นายเชยศ กงจันทร์  
เจ้าหน้าที่ระบบงานคอมพิวเตอร์



นายอุทัย จอมมนต์  
เจ้าหน้าที่ระบบงานคอมพิวเตอร์

หน้าที่ความรับผิดชอบ

1. ถ่ายทอดเทคโนโลยีด้านโปรแกรมระบบบัญชีแก่สหกรณ์ และกลุ่มเกษตรกร
2. ถ่ายทอดโปรแกรมระบบการตรวจสอบบัญชีแก่ผู้สอบบัญชี
3. ถ่ายทอดระบบสารสนเทศสำนักงาน (Back Office) และระบบเครือข่ายแก่บุคลากรของสำนักงานตรวจบัญชีสหกรณ์ในเขตพื้นที่ความรับผิดชอบ
4. ติดตาม ดูแล และให้คำแนะนำ ปรีกษา ปัญหาเกี่ยวกับด้านเทคโนโลยีสารสนเทศ

**อัตรากำลัง  
ณ 30 กันยายน 2564**

สำนักงาน	ข้าราชการ	พนักงาน ราชการ	ลูกจ้างประจำ	จ้างเหมา บริการ	รวมทั้งสิ้น
สตท.6 - ช่วยปฏิบัติราชการ 1 ราย	15	7	1	9	33
กำแพงเพชร	9	12	1	6	28
ตาก	7	12	-	10	29
นครสวรรค์	10	15	2	8	35
พิจิตร	7	10	1	5	23
พิษณุโลก	12	18	2	9	41
สุโขทัย	12	15	1	9	37
อุตรดิตถ์	13	17	1	10	41
เพชรบูรณ์ - ช่วยปฏิบัติราชการ 1 ราย	11	12	1	9	33
<b>รวม</b>	<b>97</b>	<b>118</b>	<b>10</b>	<b>75</b>	<b>300</b>

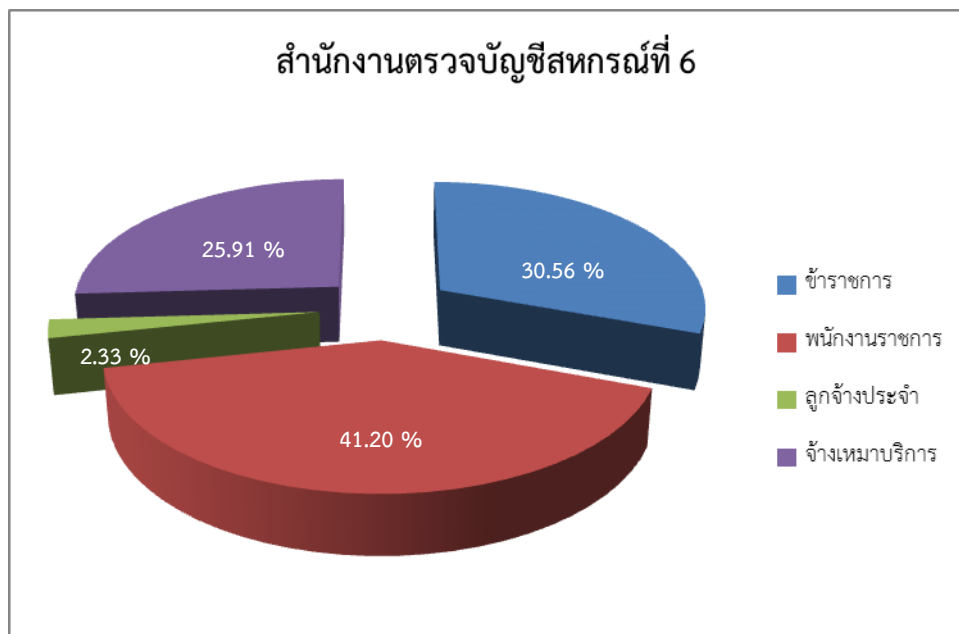

รายงานผลการใช้เงินงบประมาณ  
ณ วันที่ 30 กันยายน 2564

สตท./สตส.	งบประมาณ	รายจ่าย	ร้อยละ
สตท.6	7,126,715.00	7,126,715.00	100.00
กำแพงเพชร	5,799,759.00	5,799,759.00	100.00
ตาก	6,562,831.00	6,562,831.00	100.00
นครสวรรค์	8,297,081.00	8,297,081.00	100.00
พิจิตร	5,491,651.53	5,491,651.53	100.00
พิษณุโลก	9,026,315.06	9,026,315.06	100.00
สุโขทัย	8,138,004.00	8,138,004.00	100.00
อุตรดิตถ์	8,767,118.00	8,767,118.00	100.00
เพชรบูรณ์	6,412,435.58	6,412,435.58	100.00
รวม	65,621,910.17	65,621,910.17	100.00

## ส่วนที่ 2

# ปริมาณงานและผลการปฏิบัติงาน

การตรวจสอบบัญชีสหกรณ์และกลุ่มเกษตรกร ในปี 2564 สหกรณ์และกลุ่มเกษตรกร มีจำนวนทั้งสิ้น 912 แห่ง แยกเป็นสหกรณ์ จำนวน 522 แห่ง และกลุ่มเกษตรกร จำนวน 390 แห่ง โดยจำแนกสหกรณ์และกลุ่มเกษตรกร ที่อยู่ในความรับผิดชอบเพื่อการกำกับดูแลเป็น 2 กลุ่ม คือ 1) กลุ่มพร้อมรับการตรวจสอบ จำนวน 798 แห่ง แยกเป็นสหกรณ์ จำนวน 445 แห่ง และกลุ่มเกษตรกร จำนวน 353 แห่ง 2) กลุ่มไม่พร้อมรับการตรวจสอบ จำนวน 114 แห่ง แยกเป็นสหกรณ์ จำนวน 77 แห่ง และกลุ่มเกษตรกร จำนวน 37 แห่ง แผนงานและผลการปฏิบัติงาน ดังนี้

ณ วันที่ 30 กันยายน 2564 ปีงบประมาณ 2564

RM	งาน / โครงการ / ตัวชี้วัด	หน่วยวัด	ปี 2564		
			แผนทั้งสิ้น	ผลงาน	ร้อยละ
1102	การสอบบัญชีสหกรณ์และกลุ่มเกษตรกร <b>เชิงปริมาณ</b> : สหกรณ์และกลุ่มเกษตรกรได้รับการตรวจสอบบัญชี - งานสอบบัญชี (กลุ่มพร้อมรับการตรวจสอบ) - งานตรวจแนะนำการบัญชี (กลุ่มไม่พร้อมรับการตรวจสอบ) : ผู้สอบบัญชีสามารถใช้กระดาษทำการอิเล็กทรอนิกส์ : ร้อยละ 80 ของสหกรณ์เป้าหมายที่ใช้โปรแกรมระบบบัญชี มีการใช้ CATS/ACL ช่วยในการตรวจสอบบัญชีประจำปี <b>เชิงคุณภาพ</b> : ร้อยละ 95 ของสหกรณ์และกลุ่มเกษตรกรได้รับการตรวจสอบบัญชีภายในมาตรฐานเวลาที่กำหนด - จำนวนที่แสดงความเห็นต่อการเงินได้ - จำนวนสหกรณ์และกลุ่มเกษตรกรที่ปฏิบัติได้ตามมาตรฐานเวลาที่กำหนดได้	แห่ง	912	912	100
		แห่ง	798	798	100
		แห่ง	114	114	100
		แห่ง	175	166	94.86
		แห่ง	219	216	98.63
		แห่ง		828	
		แห่ง	814	808	99.26
1103	การตรวจแนะนำสหกรณ์และกลุ่มเกษตรกร <b>เชิงปริมาณ</b> : สหกรณ์และกลุ่มเกษตรกรเป้าหมายได้รับการตรวจแนะนำการจัดทำบัญชี และงบการเงิน หรือสอบบัญชีได้ - กลุ่มพร้อมที่จัดทำงบการเงินโดยผู้อื่น - กลุ่มตรวจแนะนำการบัญชี <b>เชิงคุณภาพ</b> : ร้อยละ 10 ของสหกรณ์และกลุ่มเกษตรกรเป้าหมายสามารถจัดทำบัญชี และงบการเงินได้เอง	แห่ง	622	614	98.71
		แห่ง	527	519	98.48
		แห่ง	95	95	100
		แห่ง	614	565	92.02



รายงานประจำปี 2564  
สำนักงานตรวจบัญชีสหกรณ์ที่ 6

RM	งาน / โครงการ / ตัวชี้วัด	หน่วย วัด	ปี 2564		
			แผน ทั้งสิ้น	ผลงาน	ร้อยละ
1104	การวางระบบบัญชีซีกลุ่มจัดตั้งใหม่ <u>เชิงปริมาณ</u> : จำนวนสหกรณ์และกลุ่มเกษตรกรที่ได้รับการวางระบบบัญชีและการควบคุมภายใน - การวางระบบบัญชีและการควบคุมภายในแล้วเสร็จ <u>เชิงคุณภาพ</u> : ร้อยละ 50 ของสหกรณ์และกลุ่มเกษตรกรที่ได้รับการวางระบบบัญชีสามารถจัดทำบัญชีขึ้นต้นได้ <i>(เนื่องจากสหกรณ์/กลุ่มเกษตรกรส่งงบการเงินมาให้ตรวจสอบก่อนที่จะวางแผนเข้าตรวจแนะนำ)</i>	แห่ง แห่ง	9 -	9 -	100 -
1105	การติดตามผลการเสนอเลิก <u>เชิงปริมาณ</u> : จำนวนสหกรณ์และกลุ่มเกษตรกรเป้าหมายได้รับการติดตามการเสนอเลิก	แห่ง	11	11	100
1106	งานสอบบัญชีสหกรณ์และกลุ่มเกษตรกรที่ชำระบัญชี <u>เชิงปริมาณ</u> : จำนวนสหกรณ์และกลุ่มเกษตรกรที่ชำระบัญชีได้รับการติดตามความเคลื่อนไหวการชำระบัญชี	แห่ง	103	103	100
1107	โครงการตรวจสอบความถูกต้องในการทำธุรกรรมทางการเงินระหว่างสหกรณ์และสมาชิก <u>เชิงปริมาณ</u> : กลุ่มเป้าหมายได้รับการตรวจสอบความถูกต้องในการทำธุรกรรมทางการเงินกับสหกรณ์	ราย	1,651	1,651	100
1201	การควบคุมคุณภาพงานสอบบัญชีสหกรณ์ <u>เชิงปริมาณ</u> : ร้อยละ 80 ของชิ้นงานของผู้สอบบัญชีสหกรณ์ที่มีความเสี่ยงในการปฏิบัติงานสอบบัญชีได้รับการควบคุมคุณภาพงานสอบบัญชี <u>เชิงคุณภาพ</u> : ร้อยละ 80 ของชิ้นงานของผู้สอบบัญชีสหกรณ์ที่ได้รับการควบคุมคุณภาพงานสอบบัญชี ปฏิบัติงานเป็นไปตามประกาศ กตส.ว่าด้วยการควบคุมคุณภาพงานสอบบัญชี	แห่ง แห่ง	74 74	74 74	100 100
2101	โครงการฝึกอบรมเศรษฐกิจการเงินขั้นพื้นฐานแก่สมาชิกสหกรณ์ <u>เชิงปริมาณ</u> : สมาชิกสหกรณ์ได้รับการอบรมความรู้ความเข้าใจเศรษฐกิจขั้นพื้นฐาน <u>เชิงคุณภาพ</u> : ร้อยละ 70 ของกลุ่มเป้าหมายที่ได้รับการติดตามประเมินผลได้นำความรู้ที่ได้รับไปใช้ประโยชน์	แห่ง แห่ง	596 62	596 62	100 100



รายงานประจำปี 2564  
สำนักงานตรวจบัญชีสหกรณ์ที่ 6

RM	งาน / โครงการ / ตัวชี้วัด	หน่วย วัด	ปี 2564		
			แผน ทั้งสิ้น	ผลงาน	ร้อยละ
2102	โครงการพัฒนามาตรฐานการบัญชีแก่สหกรณ์และกลุ่มเกษตรกร				
	<u>เชิงปริมาณ</u> : สหกรณ์และกลุ่มเกษตรกรเป้าหมายได้รับการฝึกอบรมด้านการจัดทำบัญชีและงบการเงิน	แห่ง	45	45	100
	<u>เชิงคุณภาพ</u> : ร้อยละ 70 ของกลุ่มเป้าหมายที่ได้รับการฝึกอบรมมีความรู้ที่ได้รับไปใช้ประโยชน์ในการปฏิบัติงาน	แห่ง	45	37	82.22
	: ร้อยละ 30 ของเจ้าหน้าที่บัญชีหรือผู้รับผิดชอบจัดทำบัญชีสามารถเลื่อนระดับการจัดทำบัญชีหรืองบการเงินได้เพิ่มขึ้นอย่างน้อย 1 ระดับ	แห่ง	45	23	51.11
2103	โครงการพัฒนาศักยภาพการดำเนินธุรกิจของสหกรณ์กลุ่มเกษตรกรและธุรกิจชุมชน				
	<u>เชิงปริมาณ</u> : สหกรณ์และกลุ่มเกษตรกรได้รับการฝึกอบรมด้านการบริหารจัดการทางการเงินการบัญชี (อบรมคณะกรรมการ สหกรณ์ แห่งละ 4 ราย อบรมฝ่ายจัดการสหกรณ์ แห่งละ 3 ราย และอบรมผู้ตรวจสอบกิจการสหกรณ์ แห่งละ 1 ราย	แห่ง	38	38	100
	<u>เชิงคุณภาพ</u> : ร้อยละ 75 ของกลุ่มเป้าหมายที่ได้รับการฝึกอบรมมีความรู้ความเข้าใจด้านการบริหารจัดการทางการเงินการบัญชี	แห่ง	38	34	89.47
2104	สร้างความเข้มแข็งในการจัดทำบัญชีด้วยโปรแกรมระบบบัญชีที่พัฒนาโดยกรมตรวจบัญชีสหกรณ์				
	<u>เชิงปริมาณ</u> : สหกรณ์เป้าหมายได้รับการติดตั้งโปรแกรมระบบบัญชีที่พัฒนาโดยกรมตรวจบัญชีสหกรณ์	ราย	7	7	100
	<u>เชิงคุณภาพ</u> : ร้อยละ 70 ของกลุ่มเป้าหมายที่ได้รับการติดตั้งโปรแกรมระบบบัญชีที่พัฒนาโดยกรมตรวจบัญชีสหกรณ์ สามารถดำเนินงานเป็นปัจจุบัน	ราย	7	7	100



รายงานประจำปี 2564  
สำนักงานตรวจบัญชีสหกรณ์ที่ 6

RM	งาน / โครงการ / ตัวชี้วัด	หน่วย วัด	ปี 2564		
			แผน ทั้งสิ้น	ผลงาน	ร้อยละ
2105	<b>ผลักดันให้สหกรณ์ภาคเกษตรใช้งานโปรแกรมระบบบัญชีที่พัฒนา โดยกรมตรวจบัญชีสหกรณ์</b> <u>เชิงปริมาณ</u> : สหกรณ์เป้าหมายได้รับการติดตั้งโปรแกรมระบบบัญชี ที่พัฒนาโดยกรมตรวจบัญชีสหกรณ์ เพิ่มขึ้นอย่างน้อย 1 ระบบ <u>เชิงคุณภาพ</u> : ร้อยละ 70 ของสหกรณ์เป้าหมายที่ได้รับการติดตั้งโปรแกรมฯ สามารถดำเนินงานเป็นปัจจุบัน	แห่ง	1	1	100
		แห่ง	1	1	100
2106	<b>ส่งเสริมใช้งานโปรแกรมระบบบัญชีสหกรณ์ครบวงจร (FAS) ให้เป็น (Verion) ปัจจุบัน</b> <u>เชิงปริมาณ</u> : สหกรณ์เป้าหมายทั้งหมดได้รับการสร้างการรับรู้ การใช้งานโปรแกรมระบบบัญชีสหกรณ์ครบวงจรเป็น Version ปัจจุบัน <u>เชิงคุณภาพ</u> : ร้อยละ 100 ของสหกรณ์เป้าหมายต่อเนื่องปี 2563 ได้รับการอัปเดตโปรแกรมระบบบัญชีสหกรณ์ครบวงจรเป็น Version ปัจจุบัน และสามารถดำเนินงานเป็นปัจจุบัน : ร้อยละ 80 ของสหกรณ์กลุ่มเป้าหมายปี 2564 ได้รับการอัปเดตโปรแกรมระบบบัญชีสหกรณ์ครบวงจร Verion ปัจจุบัน : ร้อยละ 70 ของสหกรณ์กลุ่มเป้าหมายปี 2564 ได้รับการอัปเดตโปรแกรมระบบบัญชีสหกรณ์ครบวงจร Verion ปัจจุบัน และสามารถดำเนินงานเป็นปัจจุบัน อย่างน้อย 2 ระบบ	แห่ง	30	30	100
		แห่ง	8	8	100
		แห่ง	22	22	100
		แห่ง	22	22	100
2201	<b>โครงการพัฒนาวิสาหกิจสู่ความเป็นมืออาชีพ</b> <u>เชิงปริมาณ</u> : จำนวนวิสาหกิจชุมชนกลุ่มเป้าหมายได้รับการ การสอนแนะนำการจัดทำบัญชี <u>เชิงคุณภาพ</u> : ร้อยละ 25 ของวิสาหกิจชุมชนเป้าหมายที่ได้รับการ การสอนแนะนำสามารถจัดทำบัญชีได้ : ร้อยละ 25 ของวิสาหกิจชุมชนเป้าหมายสามารถ นำความรู้ไปใช้ในการบริหารจัดการได้	แห่ง	39	39	100
		แห่ง	39	17	43.59
		แห่ง	39	12	30.77
2202	<b>โครงการยกระดับศักยภาพเกษตรกรรุ่นใหม่และผู้ประกอบการ/ วิสาหกิจชุมชนในการผลิตสินค้าชุมชน</b> <u>เชิงปริมาณ</u> : จำนวนวิสาหกิจชุมชนกลุ่มเป้าหมายได้รับการ การสอนแนะนำการจัดทำบัญชี (แห่งละ 3 ครั้ง) <u>เชิงคุณภาพ</u> : ร้อยละ 25 ของวิสาหกิจชุมชนเป้าหมายที่ได้รับการ การสอนแนะนำสามารถจัดทำบัญชีได้	แห่ง	157	157	100
		แห่ง	157	45	28.66



รายงานประจำปี 2564  
สำนักงานตรวจบัญชีสหกรณ์ที่ 6

RM	งาน / โครงการ / ตัวชี้วัด	หน่วย วัด	ปี 2564		
			แผน ทั้งสิ้น	ผลงาน	ร้อยละ
3101	โครงการเสริมสร้างการจัดทำบัญชีครัวเรือนเพื่อการจัดการ เศรษฐกิจระดับครัวเรือน				
	<u>เชิงปริมาณ</u> : กลุ่มเป้าหมายได้รับการอบรมการจัดทำบัญชีครัวเรือน	ราย	7,600	7,600	100
	<u>เชิงคุณภาพ</u> : ร้อยละ 70 ของกลุ่มเป้าหมายที่ได้รับการฝึกอบรม มีความรู้ความเข้าใจในการจัดทำบัญชี	ราย	7,600	5,321	70.01
	: ร้อยละ 25 ของกลุ่มเป้าหมายที่ได้รับการฝึกอบรม สามารถจัดทำบัญชีได้	ราย	7,600	1,902	25.03
	: ร้อยละ 45 ของกลุ่มเป้าหมายที่ได้รับการฝึกอบรม สามารถนำความรู้ไปใช้ประโยชน์ได้	ราย	1,902	898	47.21
	: ร้อยละ 45 ของกลุ่มเป้าหมายที่มีวินัยทางการเงิน ภาคครัวเรือน	ราย	1,902	861	45.27
3201	โครงการระบบส่งเสริมการเกษตรแบบแปลงใหญ่				
	<u>เชิงปริมาณ</u> : เกษตรกรเป้าหมายได้รับการฝึกอบรมการจัดทำบัญชี ต้นทุนประกอบอาชีพ	ราย	2,200	2,200	100
	<u>เชิงคุณภาพ</u> : ร้อยละ 70 ของเกษตรกรเป้าหมายที่ได้รับการฝึกอบรม มีความรู้ความเข้าใจในการจัดทำบัญชี	ราย	2,200	1,543	70.14
	: ร้อยละ 15 ของเกษตรกรเป้าหมายที่ได้รับการฝึกอบรม สามารถจัดทำบัญชีได้	ราย	2,200	389	17.68
	: ร้อยละ 35 ของเกษตรกรเป้าหมายที่ได้รับการฝึกอบรม สามารถนำข้อมูลทางบัญชีไปใช้ประโยชน์ได้	ราย	389	210	53.98
	: ร้อยละ 31 ของเกษตรกรกลุ่มเป้าหมายที่สามารถ นำข้อมูลทางบัญชีไปใช้เพื่อพัฒนาอาชีพ	ราย	389	196	50.39
3202	โครงการพัฒนาเกษตรกรมัยยั่งยืน (เกษตรกรทฤษฎีใหม่)				
	<u>เชิงปริมาณ</u> : เกษตรกรเป้าหมายได้รับการฝึกอบรมการจัดทำบัญชี ต้นทุนประกอบอาชีพ	ราย	1,100	1,100	100
	<u>เชิงคุณภาพ</u> : ร้อยละ 70 ของเกษตรกรเป้าหมายที่ได้รับการฝึกอบรม มีความรู้ความเข้าใจในการจัดทำบัญชี	ราย	1,100	776	70.55
	: ร้อยละ 15 ของเกษตรกรเป้าหมายที่ได้รับการ ฝึกอบรมสามารถจัดทำบัญชีได้	ราย	1,100	167	15.18
	: ร้อยละ 35 ของเกษตรกรเป้าหมายที่ได้รับการ ฝึกอบรมสามารถนำข้อมูลทางบัญชีไปใช้ประโยชน์ได้	ราย	167	78	46.71
	: ร้อยละ 31 ของเกษตรกรกลุ่มเป้าหมายที่สามารถนำข้อมูล ทางบัญชีไปใช้เพื่อพัฒนาอาชีพ	ราย	167	64	38.32





รายงานประจำปี 2564  
สำนักงานตรวจบัญชีสหกรณ์ที่ 6

RM	งาน / โครงการ / ตัวชี้วัด	หน่วย วัด	ปี 2564		
			แผน ทั้งสิ้น	ผลงาน	ร้อยละ
3206	<p>โครงการส่งเสริมและสร้างทักษะในการประกอบอาชีพทั้งในและนอกภาคเกษตร (นำลูกหลานเกษตรกรกลับบ้านสานต่ออาชีพการเกษตร)</p> <p><b>เชิงปริมาณ</b> : เกษตรกรเป้าหมายได้รับการฝึกอบรมการจัดทำบัญชีต้นทุนประกอบอาชีพ</p> <p><b>เชิงคุณภาพ</b> : ร้อยละ 70 ของเกษตรกรเป้าหมายที่ได้รับการฝึกอบรมมีความรู้ความเข้าใจในการจัดทำบัญชี</p> <p style="padding-left: 40px;">: ร้อยละ 15 ของเกษตรกรเป้าหมายที่ได้รับการฝึกอบรมสามารถจัดทำบัญชีได้</p>	ราย	36	36	100
		ราย	36	30	83.33
		ราย	36	16	44.44
3302	<p>โครงการพัฒนาเด็กและเยาวชน ตามพระราชดำริสมเด็จพระกนิษฐาธิราชเจ้า กรมสมเด็จพระเทพรัตนราชสุดาฯ สยามบรมราชกุมารี</p> <p><b>เชิงปริมาณ</b> : กลุ่มเป้าหมายตามโครงการพระราชดำริได้รับการสอนแนะนำการจัดทำบัญชี</p> <p><b>เชิงคุณภาพ</b> : ร้อยละ 70 ของกลุ่มเป้าหมายมีความรู้ความเข้าใจในการจัดทำบัญชี</p> <p style="padding-left: 40px;">: ร้อยละ 15 ของกลุ่มเป้าหมายที่ได้รับการฝึกอบรมสามารถยกระดับการจัดทำบัญชีกิจกรรมสหกรณ์นักเรียนได้</p>		203	203	100
			203	197	97.04
			203	82	40.39
3303	<p>โครงการส่งเสริมการเรียนรู้ด้านบัญชีในพื้นที่ศูนย์เรียนรู้เศรษฐกิจพอเพียงชุมชน</p> <p><b>เชิงปริมาณ</b> : กลุ่มเป้าหมายตามโครงการพระราชดำริได้รับการสอนแนะนำการจัดทำบัญชี</p> <p><b>เชิงคุณภาพ</b> : ร้อยละ 70 ของกลุ่มเป้าหมายมีความรู้ความเข้าใจในการจัดทำบัญชี</p> <p style="padding-left: 40px;">: ร้อยละ 15 ของกลุ่มเป้าหมายที่ได้รับการฝึกอบรมสามารถจัดทำบัญชีได้ และวิเคราะห์บัญชีได้</p>	ราย	67	67	100.00
		ราย	67	56	83.58
		ราย	67	16	23.88

รายงานประจำปี 2564  
สำนักงานตรวจบัญชีสหกรณ์ที่ 6

RM	งาน / โครงการ / ตัวชี้วัด	หน่วย วัด	ปี 2564		
			แผน ทั้งสิ้น	ผลงาน	ร้อยละ
3304	โครงการพัฒนากลุ่มอาชีพประชาชน ตามพระราชดำริ สมเด็จพระกนิษฐาธิราชเจ้า กรมสมเด็จพระเทพรัตนราชสุดาฯ สยามบรมราชกุมารี <u>เชิงปริมาณ</u> : กลุ่มเป้าหมายตามโครงการพระราชดำริได้รับการสอนแนะ การจัดทำบัญชี (จำนวน 22 กลุ่ม กลุ่มละ 2 ราย)	ราย	44	44	100
	<u>เชิงคุณภาพ</u> : ร้อยละ 70 ของกลุ่มเป้าหมายมีความรู้ความเข้าใจ ในการจัดทำบัญชี	ราย	44	44	100
	: ร้อยละ 15 ของกลุ่มเป้าหมายที่ได้รับการฝึกอบรม สามารถจัดทำบัญชีได้	ราย	44	35	79.55
3309	โครงการคลินิกเกษตรเคลื่อนที่ <u>เชิงปริมาณ</u> : จำนวนครั้งที่จัดนิทรรศการคลินิกเกษตรเคลื่อนที่	ครั้ง	96	60	62.50



### ส่วนที่ 3 ภาวะเศรษฐกิจทางการเงินของสหกรณ์และกลุ่มเกษตรกร

#### 1 สภาพทั่วไป

สำนักงานตรวจบัญชีสหกรณ์ที่ 6 มีพื้นที่ครอบคลุม 8 จังหวัด ได้แก่ จังหวัดกำแพงเพชร จังหวัดตาก จังหวัดนครสวรรค์ จังหวัดพิจิตร จังหวัดพิษณุโลก จังหวัดสุโขทัย จังหวัดอุตรดิตถ์ และจังหวัดเพชรบูรณ์ มีสหกรณ์และกลุ่มเกษตรกรที่ดำเนินการตรวจสอบเพื่อแสดงความเห็นต่องบการเงิน ณ วันที่ 30 กันยายน 2564 จำนวน 899 แห่ง แบ่งเป็นสหกรณ์ จำนวน 513 แห่ง และกลุ่มเกษตรกร จำนวน 386 แห่ง (แผนภูมิที่ 1)

จำนวนสหกรณ์และกลุ่มเกษตรกรในพื้นที่  
สำนักงานตรวจบัญชีสหกรณ์ที่ 6

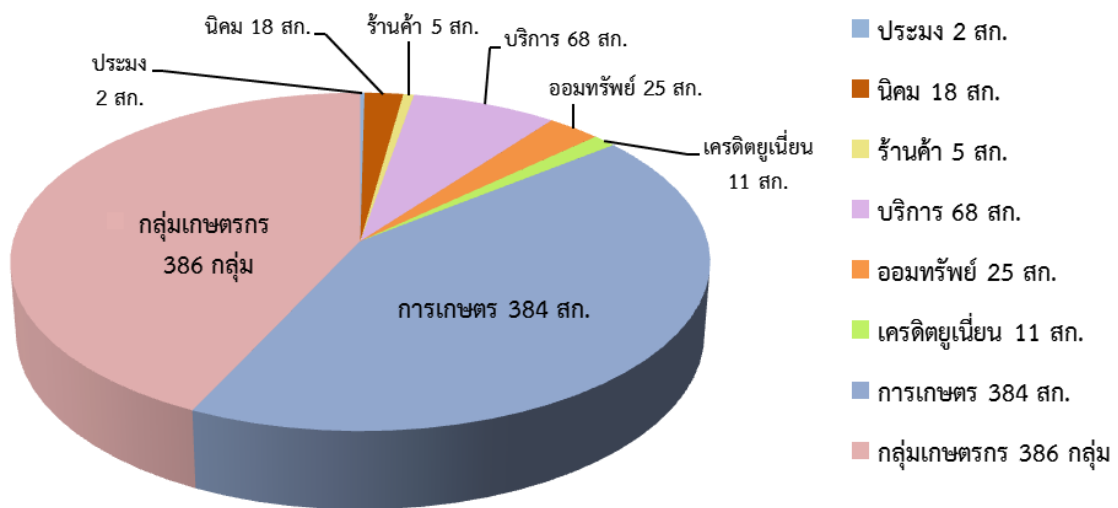

แผนภูมิที่ 1 แสดงจำนวนสหกรณ์และกลุ่มเกษตรกร  
ในพื้นที่ สำนักงานตรวจบัญชีสหกรณ์ที่ 6

สำนักงานตรวจบัญชีสหกรณ์ที่ 6 รวบรวมข้อมูลจากระบบสารสนเทศทางการเงินของสหกรณ์/กลุ่มเกษตรกร Online มีสหกรณ์และกลุ่มเกษตรกรของสำนักงานตรวจบัญชีสหกรณ์ในพื้นที่สำนักงานตรวจบัญชีสหกรณ์ที่ 6 ที่แสดงความเห็นต่องบการเงินในปีงบประมาณ 2564 ข้อมูล ณ วันที่ 30 กันยายน 2564 ทั้งสิ้นจำนวน 829 แห่ง ประกอบด้วยสหกรณ์ 466 แห่ง (ภาคการเกษตร 367 แห่ง นอกภาคการเกษตร 99 แห่ง) และกลุ่มเกษตรกร 363 แห่ง



**✈ การดำเนินงานธุรกิจ**

ภาคธุรกิจของสหกรณ์และกลุ่มเกษตรกรในพื้นที่สำนักงานตรวจบัญชีสหกรณ์ที่ 6 มีทุนดำเนินงานทั้งสิ้น 221,918.24 ล้านบาท ดำเนินธุรกิจ 6 ธุรกิจหลัก มีมูลค่าธุรกิจรวมทั้งสิ้น จำนวน 144,013.60 ล้านบาท ลดลงจากปีก่อนจำนวน 8,901.20 ล้านบาท หรือร้อยละ (5.82) พบว่าธุรกิจการให้เงินกู้ (สินเชื่อ) มีมูลค่ามากที่สุด จำนวน 76,592.18 ล้านบาท คิดเป็นร้อยละ 53.18 ของปริมาณธุรกิจรวมทั้งสิ้น เฉลี่ยเดือนละ 6,382.68 ล้านบาท รองลงมาเป็นธุรกิจรับฝากเงิน จำนวน 48,966.26 ล้านบาท คิดเป็นร้อยละ 34.00 ธุรกิจรวมรวมผลิตผลทางการเกษตร จำนวน 11,753.86 ล้านบาท คิดเป็นร้อยละ 8.16 ธุรกิจจัดหาสินค้ามาจำหน่าย จำนวน 6,075.58 ล้านบาท คิดเป็นร้อยละ 4.22 ธุรกิจแปรรูปผลิตผลทางการเกษตร จำนวน 541.89 ล้านบาท คิดเป็นร้อยละ 0.38 และธุรกิจให้บริการ/ส่งเสริมการเกษตร จำนวน 83.83 ล้านบาท คิดเป็นร้อยละ 0.06 ตามลำดับ จากการพิจารณาสหกรณ์เป็นรายประเภท พบว่าประเภทออมทรัพย์มีปริมาณธุรกิจมากที่สุด จำนวน 100,967.07 ล้านบาท หรือร้อยละ 70.11 เฉลี่ยเดือนละ 8,413.92 ล้านบาท รองลงมาเป็นประเภทการเกษตร มีปริมาณธุรกิจเท่ากับ 35,826.94 ล้านบาท หรือร้อยละ 24.88 เฉลี่ยเดือนละ 2,985.58 ล้านบาท (แผนภูมิที่ 2)

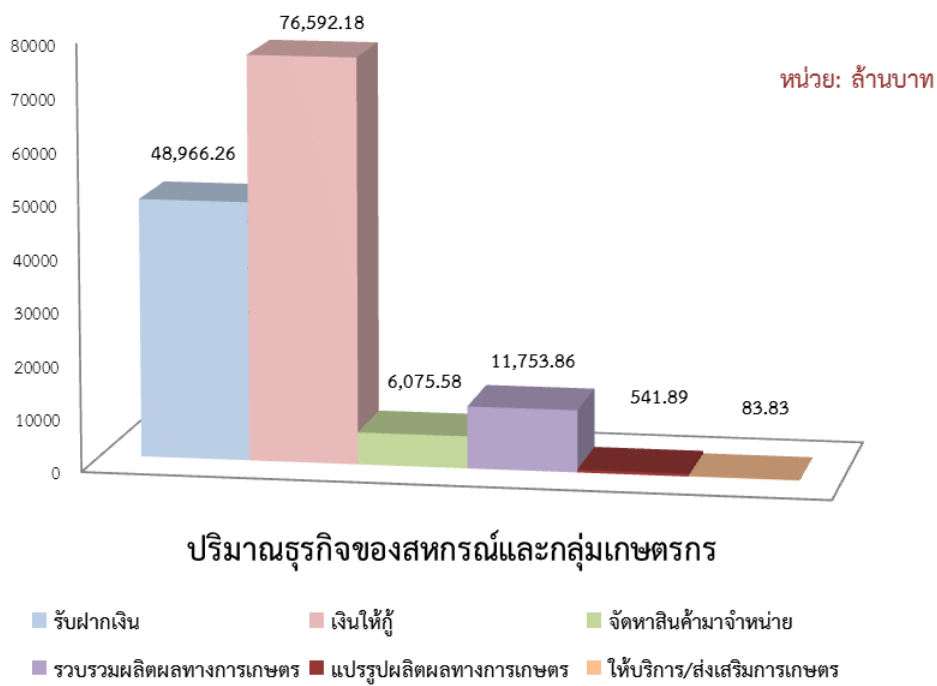

**แผนภูมิที่ 2 ปริมาณธุรกิจของสหกรณ์และกลุ่มเกษตรกร ปี 2564**

สหกรณ์ภาคการเกษตรประกอบด้วย สหกรณ์การเกษตร สหกรณ์นิคม และสหกรณ์ประมง มีจำนวนทั้งสิ้น 367 แห่ง ดำเนินธุรกิจ 6 ด้าน มีมูลค่าธุรกิจรวมทั้งสิ้น จำนวน 41,675.99 ล้านบาท พบว่าธุรกิจการให้เงินกู้ (สินเชื่อ) มีมูลค่ามากที่สุด จำนวน 13,572.62 ล้านบาท คิดเป็นร้อยละ 32.57 ของปริมาณธุรกิจรวมทั้งสิ้น เฉลี่ยเดือนละ 1,131.05 ล้านบาท รองลงมาเป็นธุรกิจรวมรวมผลผลิตทางการเกษตร จำนวน 11,500.66 ล้านบาท คิดเป็นร้อยละ 27.60 ธุรกิจรับฝากเงิน จำนวน 10,097.89 ล้านบาท คิดเป็นร้อยละ 24.23 ธุรกิจจัดหาสินค้ามาจำหน่าย จำนวน 5,897.08 ล้านบาท คิดเป็นร้อยละ 14.15 ธุรกิจแปรรูปผลผลิตทางการเกษตร จำนวน 535.92 ล้านบาทคิดเป็นร้อยละ 1.29 และธุรกิจให้บริการ/ส่งเสริมการเกษตร จำนวน 71.82 ล้านบาท คิดเป็นร้อยละ 0.16 ตามลำดับ (แผนภูมิที่ 3)

จากการพิจารณาสหกรณ์ภาคการเกษตรแบ่งเป็นรายประเภท มีดังนี้

1.สหกรณ์การเกษตร	มีปริมาณธุรกิจ	จำนวน	35,826.94 ล้านบาท	หรือร้อยละ	85.97
2.สหกรณ์นิคม	มีปริมาณธุรกิจ	จำนวน	5,818.16 ล้านบาท	หรือร้อยละ	13.96
3.สหกรณ์ประมง	มีปริมาณธุรกิจ	จำนวน	30.89 ล้านบาท	หรือร้อยละ	0.07

### สัดส่วนปริมาณธุรกิจของสหกรณ์ภาคการเกษตร

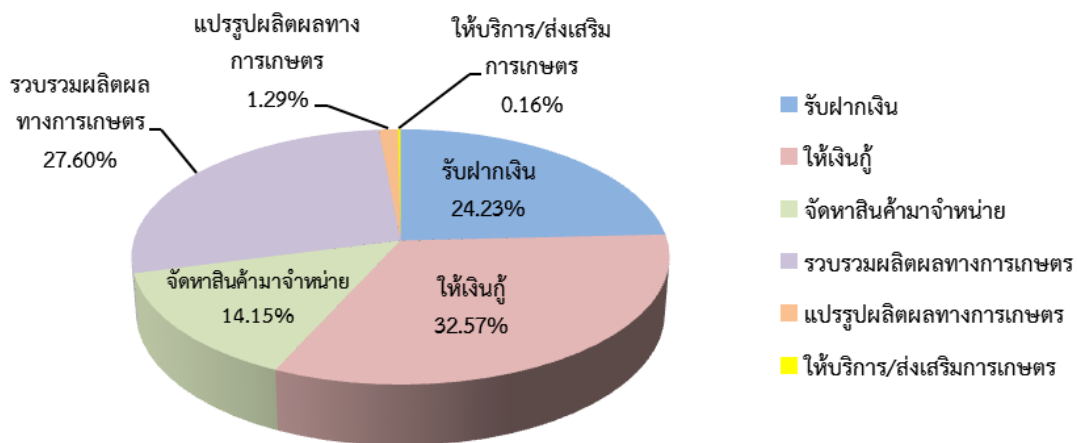

### แผนภูมิที่ 3 การดำเนินธุรกิจของสหกรณ์ภาคการเกษตร

สหกรณ์นอกภาคการเกษตรประกอบด้วย สหกรณ์ร้านค้า สหกรณ์บริการ สหกรณ์ออมทรัพย์และ สหกรณ์เครดิตยูเนียน มีจำนวนทั้งสิ้น 99 แห่ง ดำเนินธุรกิจ 6 ด้าน มีมูลค่าธุรกิจรวมทั้งสิ้นจำนวน 101,645.63 ล้านบาท พบว่าธุรกิจการให้เงินกู้ (สินเชื่อ) มีมูลค่ามากที่สุด จำนวน 62,688.02 ล้านบาท คิดเป็นร้อยละ 61.66 ของปริมาณ ธุรกิจรวมทั้งสิ้น เฉลี่ยเดือนละ 5,224.00 ล้านบาท รองลงมาเป็นธุรกิจรับฝากเงิน จำนวน 38,864.80 ล้านบาท คิดเป็นร้อยละ 38.23 ธุรกิจจัดหาสินค้ามาจำหน่าย จำนวน 86.89 ล้านบาท คิดเป็นร้อยละ 0.08 ธุรกิจให้บริการ/ ส่งเสริมการเกษตร จำนวน 5.76 ล้านบาทคิดเป็นร้อยละ 0.01 ธุรกิจรวบรวมผลผลิตทางการเกษตร จำนวน 113,293.50 บาท คิดเป็นร้อยละ 0.01 และธุรกิจแปรรูปผลผลิตทางการเกษตร จำนวน 53,252.35 บาท คิดเป็น ร้อยละ 0.01 ตามลำดับ (แผนภูมิที่ 4)

จากการพิจารณาสหกรณ์นอกภาคการเกษตรแบ่งเป็นรายประเภท มีดังนี้

1. สหกรณ์ออมทรัพย์ มีปริมาณธุรกิจ จำนวน 100,967.07 ล้านบาท หรือร้อยละ 99.33
2. สหกรณ์บริการ มีปริมาณธุรกิจ จำนวน 396.50 ล้านบาท หรือร้อยละ 0.39
3. สหกรณ์เครดิตยูเนียน มีปริมาณธุรกิจ จำนวน 277.06 ล้านบาท หรือร้อยละ 0.27
4. สหกรณ์ร้านค้า มีปริมาณธุรกิจ จำนวน 5.00 ล้านบาท หรือร้อยละ 0.01

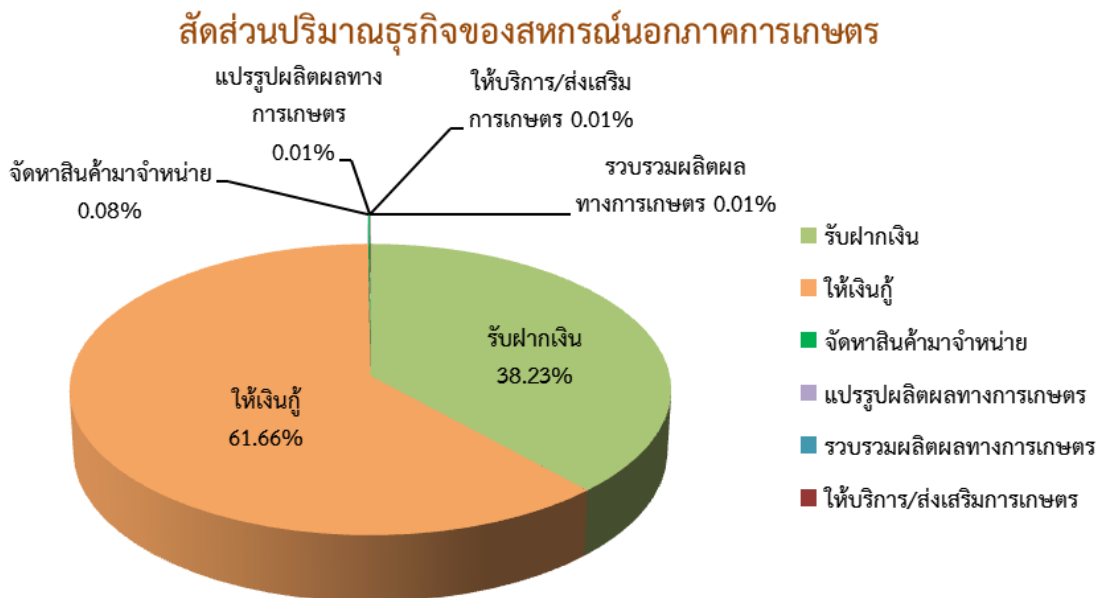

**แผนภูมิที่ 4 การดำเนินธุรกิจของสหกรณ์นอกภาคการเกษตร**

กลุ่มเกษตรกรมีจำนวนทั้งสิ้น 363 แห่ง ดำเนินธุรกิจ 6 ด้าน มีมูลค่าธุรกิจรวมทั้งสิ้น จำนวน 691.98 ล้านบาท พบว่าธุรกิจการให้เงินกู้ (สินเชื่อ) มีมูลค่ามากที่สุดจำนวน 331.54 ล้านบาท คิดเป็นร้อยละ 47.91 ของปริมาณธุรกิจรวมทั้งสิ้น รองลงมาเป็นธุรกิจรวบรวมผลิตผล จำนวน 253.09 ล้านบาท คิดเป็นร้อยละ 36.57 ธุรกิจจัดหาสินค้ามาจำหน่าย จำนวน 91.61 ล้านบาท คิดเป็นร้อยละ 13.24 ธุรกิจให้บริการ/ส่งเสริมการเกษตร จำนวน 6.25 ล้านบาท คิดเป็นร้อยละ 0.90 ธุรกิจแปรรูปผลิตผลทางการเกษตร จำนวน 5.93 ล้านบาท คิดเป็นร้อยละ 0.86 และธุรกิจรับฝากเงิน จำนวน 3.56 ล้านบาท คิดเป็นร้อยละ 0.52 ตามลำดับ (แผนภูมิที่ 5)

สัดส่วนปริมาณธุรกิจของกลุ่มเกษตรกร

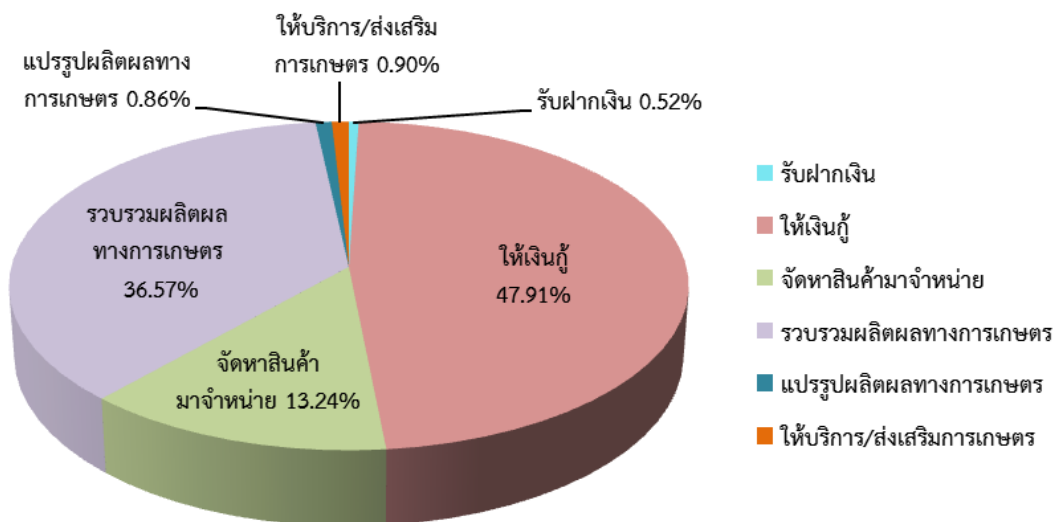

**แผนภูมิที่ 5 การดำเนินธุรกิจของกลุ่มเกษตรกร**

### ✈ จำนวนสมาชิกสหกรณ์และกลุ่มเกษตรกร

ปี 2564 มีจำนวนสมาชิกของสหกรณ์และกลุ่มเกษตรกรทั้งสิ้น 1,126,135 คน แยกเป็นสมาชิกสหกรณ์ภาคการเกษตร จำนวน 872,942 คน สมาชิกสหกรณ์นอกภาคการเกษตร จำนวน 213,677 คน และสมาชิกกลุ่มเกษตรกร จำนวน 39,516 คน (แผนภูมิที่ 6)

จำนวนสมาชิก (คน) ของสหกรณ์และกลุ่มเกษตรกร

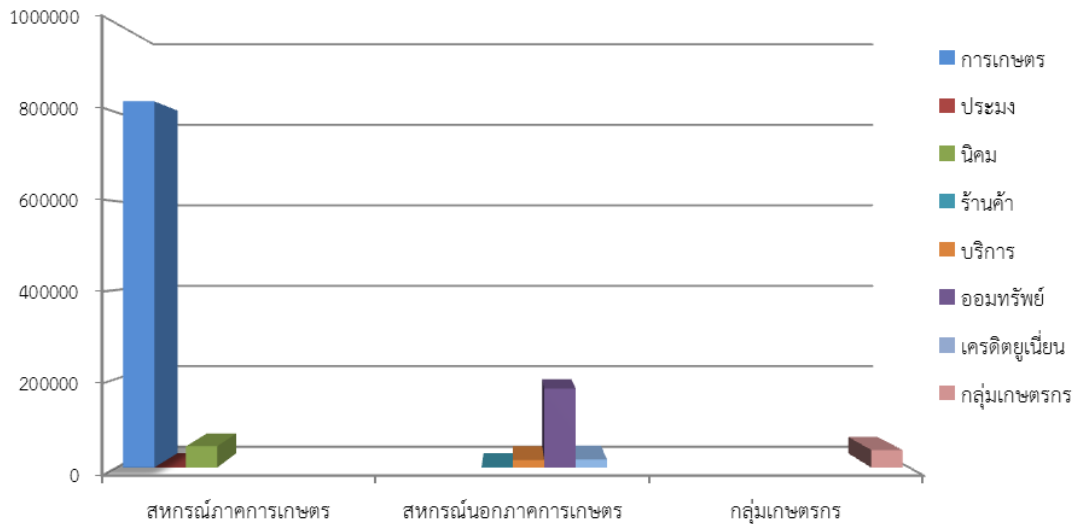

**แผนภูมิที่ 6 จำนวนสมาชิก(คน)  
ของสหกรณ์และกลุ่มเกษตรกร**

**๒ ผลการดำเนินงานของสหกรณ์/กลุ่มเกษตรกร**

การดำเนินงานของสหกรณ์ในพื้นที่สำนักงานตรวจบัญชีสหกรณ์ที่ 6 แบ่งออกเป็นได้ดังนี้  
(แผนภูมิที่ 7)

หน่วย : ล้านบาท

รายการ	สหกรณ์ภาค การเกษตร	สหกรณ์นอก ภาคการเกษตร	รวมสหกรณ์	กลุ่ม เกษตรกร	รวมทั้งสิ้น	อัตรา ร้อยละ
รายได้รวม	22,045.77	9,972.33	32,018.10	400.12	32,418.22	100.00
รายจ่ายรวม	21,848.70	4,149.27	25,997.97	426.55	26,424.52	81.51
กำไร (ขาดทุน) สุทธิ	197.07	5,823.06	6,020.13	(26.43)	6,020.13	18.57 (0.08)
จำนวนสมาชิก (คน)	872,942	213,677	1,086,619	39,516	1,126,135	
กำไรต่อสมาชิก (บาท/คน)	225.75	27,251.69	5,540.24	-	5,540.24	

ผลการดำเนินงานของสหกรณ์และกลุ่มเกษตรกร

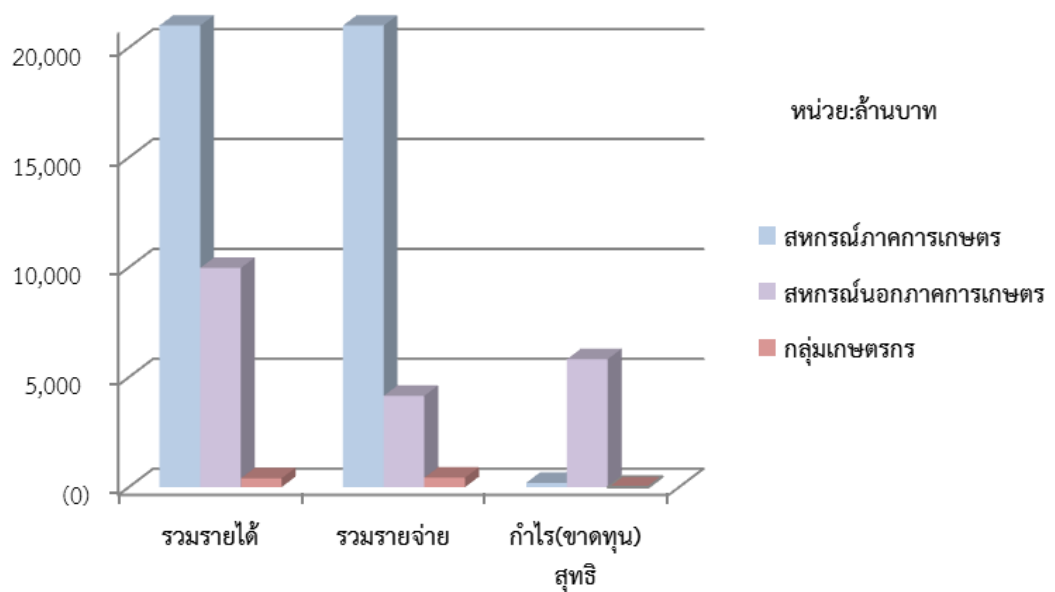

**แผนภูมิที่ 7 รายได้ - ค่าใช้จ่าย กำไร(ขาดทุน)สุทธิ  
ของสหกรณ์และกลุ่มเกษตรกร ปี 2564**

### 3 ฐานะทางการเงินของสหกรณ์

ปี 2564 สหกรณ์ภาคการเกษตร สหกรณ์นอกภาคการเกษตร และกลุ่มเกษตรกร มีสินทรัพย์รวมมูลค่าทั้งสิ้น 221,918.24 ล้านบาท มีหนี้สินรวมมูลค่าทั้งสิ้น 117,625.50 ล้านบาท และทุนของสหกรณ์รวมมูลค่าทั้งสิ้น 104,292.74 ล้านบาท สามารถจำแนกตามประเภทของสหกรณ์ได้ดังนี้

#### 3.1 สหกรณ์ภาคการเกษตร ประกอบด้วย

- สหกรณ์การเกษตร คือ กลุ่มบุคคลผู้ประกอบอาชีพเกษตรกรรมรวมตัวกันจัดตั้งขึ้นตามพระราชบัญญัติสหกรณ์ เป็นสหกรณ์ชนิดจำกัด มีฐานะเป็นนิติบุคคลตามกฎหมายว่าด้วยสหกรณ์ การดำเนินงานจะแตกต่างกันไปตามสภาพท้องถิ่น และลักษณะการประกอบอาชีพ กระทำการในขอบเขตวัตถุประสงค์ที่กำหนดไว้ในข้อบังคับ

- สหกรณ์ประมงคือ สหกรณ์ที่จัดตั้งขึ้นในหมู่ชาวประมงรวมตัวตามพระราชบัญญัติสหกรณ์ เป็นสหกรณ์ชนิดจำกัด มีฐานะเป็นนิติบุคคลตามกฎหมายว่าด้วยสหกรณ์ การดำเนินงานกระทำตามในขอบเขตวัตถุประสงค์ที่กำหนดไว้ในข้อบังคับ

- สหกรณ์นิคม คือ สหกรณ์ที่จัดตั้งขึ้นของกลุ่มบุคคลที่เดือดร้อนในเรื่องของที่ดินทำกินรวมตัวกันจัดตั้งตามพระราชบัญญัติสหกรณ์ เป็นสหกรณ์ชนิดจำกัด มีฐานะเป็นนิติบุคคลตามกฎหมายว่าด้วยสหกรณ์ การดำเนินงานกระทำการในขอบเขตวัตถุประสงค์ที่กำหนดไว้ในข้อบังคับ

ซึ่งปี 2564 สหกรณ์ภาคการเกษตรมีสินทรัพย์รวมทั้งสิ้น 38,443.49 ล้านบาท มีหนี้สินรวมมูลค่าทั้งสิ้น 28,268.69 ล้านบาทและทุนของสหกรณ์รวมมูลค่าทั้งสิ้น 10,174.80 ล้านบาท (แผนภูมิที่ 8)

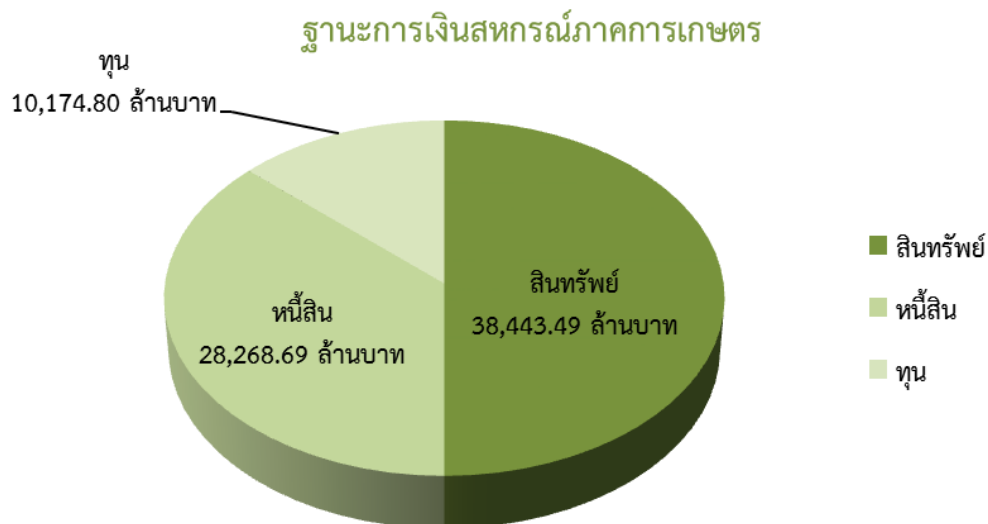

แผนภูมิที่ 8 ฐานะการเงินสหกรณ์ภาคการเกษตร

### 3.2 สหกรณ์นอกภาคการเกษตร ประกอบด้วย

- สหกรณ์ร้านค้า คือ สหกรณ์ที่ผู้บริโภครวมกันจัดตั้งขึ้นตามพระราชบัญญัติสหกรณ์ เป็นสหกรณ์ชนิดจำกัด มีฐานะเป็นนิติบุคคลตามกฎหมายว่าด้วยสหกรณ์ โดยดำเนินการเพื่อจัดหาสินค้าอุปโภคบริโภคมาจำหน่ายแก่สมาชิก และบุคคลทั่วไป รวมทั้งบริการต่าง ๆ ให้แก่สมาชิกการดำเนินงานกระทำในขอบเขตวัตถุประสงค์ของสหกรณ์ที่กำหนดไว้ในข้อบังคับ

- สหกรณ์บริการ คือ สหกรณ์ที่จัดตั้งขึ้นโดยประชาชนผู้ประกอบอาชีพเดียวกัน ได้รับความเดือดร้อนในเรื่องเดียวกันรวมตัวกันจัดตั้งตามพระราชบัญญัติสหกรณ์ เป็นสหกรณ์ชนิดจำกัดมีฐานะเป็นนิติบุคคล การดำเนินงานเป็นไปตามวัตถุประสงค์ที่กำหนดไว้ในข้อบังคับ

- สหกรณ์ออมทรัพย์ คือ สถาบันการเงินแบบหนึ่งที่มีสมาชิกเป็นบุคคลที่มีอาชีพอย่างเดียวกัน รวมตัวกันจัดตั้งตามพระราชบัญญัติสหกรณ์ เป็นสหกรณ์ชนิดจำกัด มีฐานะเป็นนิติบุคคล สหกรณ์ประเภทนี้จึงนิยมตั้งในหมู่ของผู้มีรายได้ประจำ ได้แก่ ข้าราชการ พนักงานรัฐวิสาหกิจ บริษัท ห้างร้าน และโรงงานทั่วไป กระทำการในขอบเขตวัตถุประสงค์ที่กำหนดไว้ในข้อบังคับ มี 2 ประการ คือส่งเสริมการออมทรัพย์ และให้เงินกู้แก่สมาชิกโดยคิดอัตราดอกเบี้ยที่เป็นธรรม

- สหกรณ์เครดิตยูเนียน จัดตั้งขึ้นในกลุ่มบุคคลที่มีรายได้ไม่แน่นอน โดยการรวบรวมคนที่รู้จักกัน หรือบุคคลที่มีถิ่นฐานอยู่ใกล้เคียงกันเข้าด้วยกันตาม พระราชบัญญัติสหกรณ์เพื่อพัฒนา และสร้างสรรค์คุณภาพชีวิตดีขึ้นสำหรับตนเองและชุมชน การดำเนินงานกระทำการในขอบเขตวัตถุประสงค์ที่กำหนดไว้ในข้อบังคับ

ปี 2564 สหกรณ์นอกภาคการเกษตร มีสินทรัพย์รวมทั้งสิ้น 182,915.39 ล้านบาท มีหนี้สินรวมมูลค่าทั้งสิ้น 89,116.19 ล้านบาท และทุนของสหกรณ์รวมมูลค่าทั้งสิ้น 93,799.20 ล้านบาท (แผนภูมิที่ 9)

### ฐานะการเงินสหกรณ์นอกภาคการเกษตร

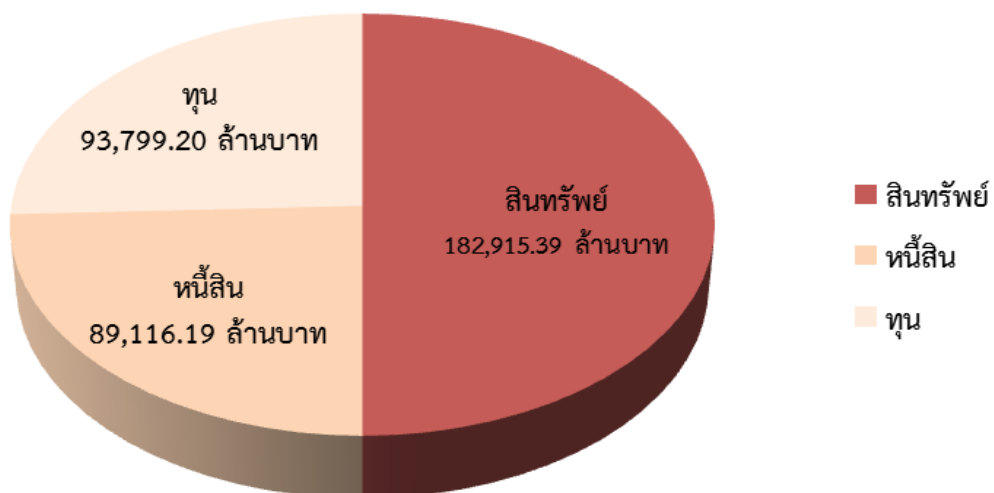

แผนภูมิที่ 9 ฐานะการเงินสหกรณ์นอกภาคการเกษตร



จะเห็นได้ว่าสหกรณ์นอกภาคการเกษตรมีสินทรัพย์ หนี้สิน และทุนของสหกรณ์มากกว่าสหกรณ์ภาคการเกษตร และเมื่อพิจารณาถึงอัตราส่วนทุนหมุนเวียน (สภาพคล่อง) ซึ่งคำนวณจากสินทรัพย์หมุนเวียน/หนี้สินหมุนเวียน พบว่าในภาพรวมสหกรณ์ในพื้นที่สำนักงานตรวจบัญชีสหกรณ์ที่ 6 มีอัตราส่วนทุนหมุนเวียนเท่ากับ 0.48 ซึ่งเป็นสถานการณ์ที่สหกรณ์อาจไม่สามารถชำระหนี้สิน และภาระผูกพันได้ตามกำหนด หรือสหกรณ์ไม่สามารถจัดหาเงินทุนได้อย่างเพียงพอซึ่งอาจส่งผลกระทบต่อการทำงานของสหกรณ์

3.3 กลุ่มเกษตรกร คือ กลุ่มบุคคลผู้ประกอบอาชีพเกษตรกรรม อาทิ ทำนา ทำไร่ ทำสวน ทำประมง เลี้ยงสัตว์ เป็นต้น ซึ่งร่วมกันดำเนินกิจการโดยมีจุดมุ่งหมายเพื่อช่วยเหลือซึ่งกันและกัน ในการประกอบอาชีพเกษตรกรรม จัดหาเงินทุน หรือการให้เงินกู้เพื่อการลงทุนในการประกอบอาชีพเกษตรกรรมและเลี้ยงสัตว์ส่งเสริมให้มีการออมทรัพย์ในหมู่สมาชิกด้วยกัน มีฐานะเป็นนิติบุคคลตามพระราชกฤษฎีกาว่าด้วยกลุ่มเกษตรกร พ.ศ. 2547 ซึ่งกลุ่มเกษตรกรปี 2564 มีสินทรัพย์รวมทั้งสิ้น 559.37 ล้านบาท มีหนี้สินรวมมูลค่าทั้งสิ้น 240.62 ล้านบาท และทุนของกลุ่มเกษตรกร รวมมูลค่าทั้งสิ้น 318.75 ล้านบาท (แผนภูมิที่ 10)

ฐานะการเงินกลุ่มเกษตรกร

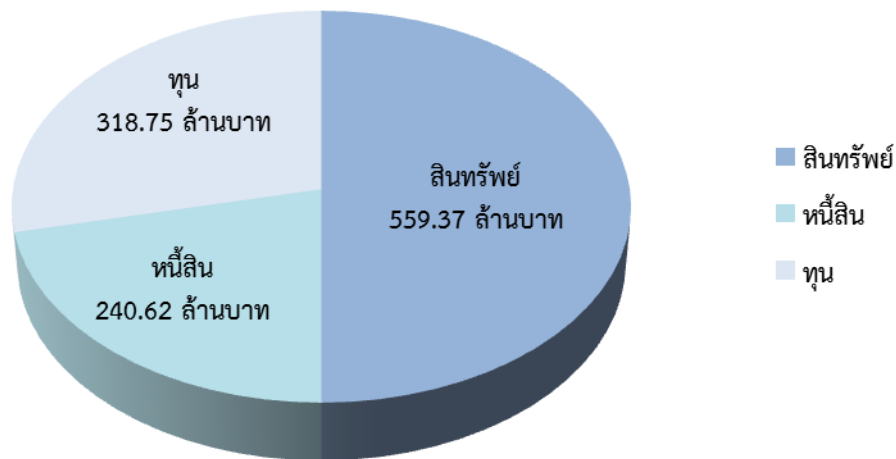

แผนภูมิที่ 10 ฐานะการเงินกลุ่มเกษตรกร



## สรุปการปฏิบัติงานและงานกิจกรรมสำนักงานตรวจบัญชีสหกรณ์ที่ ๖

สตท.๖ ร่วมพิธีบำเพ็ญกุศลและพิธีน้อมรำลึก เนื่องในวันคล้ายวันสวรรคตพระบาทสมเด็จพระบรมชนกาธิเบศร มหาภูมิพลอดุลยเดชมหาราชบรมนาถบพิตร

เมื่อวันที่ ๑๓ ตุลาคม ๒๕๖๓ บุคลากรของสำนักงานตรวจบัญชีสหกรณ์ที่ ๖ ร่วมพิธีบำเพ็ญกุศล และพิธีน้อมรำลึก เนื่องในวันคล้ายวันสวรรคตพระบาทสมเด็จพระบรมชนกาธิเบศร มหาภูมิพลอดุลยเดชมหาราช บรมนาถบพิตร โดยมีนายรณชัย จิตรวิเศษ ผู้ว่าราชการจังหวัดพิษณุโลก พร้อมด้วย นางวัชรินทร์ จิตรวิเศษ นายกเหล่ากาชาดจังหวัดพิษณุโลก หัวหน้าส่วนราชการจังหวัดพิษณุโลก และพสกนิกรชาวจังหวัดพิษณุโลก ได้ร่วม พิธีทำบุญตักบาตรถวายพระราชกุศลพระสงฆ์ จำนวน ๘๘ รูป เพื่อถวายเป็นพระราชกุศลพระบาทสมเด็จพระบรมชนกาธิเบศร มหาภูมิพลอดุลยเดชมหาราช บรมนาถบพิตร ณ บริเวณด้านหน้าศูนย์วัฒนธรรมภาคเหนือตอนล่าง วังจันทร์เฮอร์วิว จังหวัดพิษณุโลก



สตท.๖ ร่วมถวายผ้าพระกฐินพระราชทาน ประจำปี พ.ศ. ๒๕๖๓ กรมตรวจบัญชีสหกรณ์  
ณ วัดท่าหลวง จังหวัดพิจิตร

พระบาทสมเด็จพระวชิรเกล้าเจ้าอยู่หัว ทรงพระกรุณาโปรดเกล้าฯ พระราชทานผ้าพระกฐิน ในปี พุทธศักราช ๒๕๖๓ ให้กรมตรวจบัญชีสหกรณ์ น้อมนำไปถวายพระสงฆ์จำพรรษาถ้วนไตรมาสโดยนายโอภาส ทองยงค์ อธิบดีกรมตรวจบัญชีสหกรณ์ เป็นประธานน้อมถวายผ้าพระกฐินพระราชทาน ในวันที่ ๑๘ ตุลาคม ๒๕๖๓ ณ วัดท่าหลวง ตำบลในเมือง อำเภอเมืองพิจิตร จังหวัดพิจิตร โดยมีคณะผู้บริหารข้าราชการ พนักงานราชการ ลูกจ้างกรมตรวจบัญชีสหกรณ์ และหน่วยงานราชการ รวมทั้งประชาชนเข้าร่วมในพิธี



สตท.๖ ร่วมพิธีวางพานพุ่มดอกไม้สด เนื่องใน”วันพระบิดาแห่งฝนหลวง ประจำปี ๒๕๖๓

เมื่อวันที่ ๑๔ พฤศจิกายน ๒๕๖๓ บุคลากรสำนักงานตรวจบัญชีสหกรณ์ที่ ๖ ร่วมพิธีวางพานพุ่มดอกไม้สด ถวายราชสักการะน้อมรำลึกในพระมหากรุณาธิคุณ พระบาทสมเด็จพระบรมชนกาธิเบศร มหาภูมิพลอดุลยเดชมหาราช บรมนาถบพิตร เนื่องในวันพระบิดาแห่งฝนหลวง ประจำปี ๒๕๖๓ โดยมีนายรณชัย จิตรวิเศษ ผู้ว่าราชการจังหวัดพิษณุโลก เป็นประธานในพิธี ณ ศาลาประชาคมศาลากลางจังหวัดพิษณุโลก อำเภอเมือง จังหวัดพิษณุโลก

เพื่อแสดงความจงรักภักดี และน้อมรำลึกในพระมหากรุณาธิคุณของพระบาทสมเด็จพระบรมชนกาธิเบศร มหาภูมิพลอดุลยเดชมหาราช บรมนาถบพิตร ที่ทรงมีพระราชดำริคิดค้นวิจัยวิธีการทำฝนหลวงเพื่อแก้ปัญหาขาดแคลนทรัพยากรน้ำของประเทศ จนเกิดเป็นโครงการพระราชดำริฝนหลวงสืบมาจนถึงปัจจุบัน



สตท.๖ ร่วมพิธีจุดเทียนมหามงคลเพื่อสวดดีพระเกียรติคุณและน้อมรำลึกในพระมหากรุณาธิคุณ พระบาทสมเด็จพระบรมชนกาธิเบศร มหาภูมิพลอดุลยเดชมหาราช บรมนาถบพิตร เนื่องในวันคล้ายวันพระบรมราชสมภพ วันพ่อแห่งชาติ และวันชาติ ๕ ธันวาคม ๒๕๖๓

เมื่อวันที่ 5 ธันวาคม 2563 นางสาวเนืองบุญ วรรณโก ผู้อำนวยการสำนักงานตรวจบัญชีสหกรณ์ที่ 6 พร้อมด้วยบุคลากรของสำนักงานตรวจบัญชีสหกรณ์ที่ 6 ร่วมพิธีจุดเทียนมหามงคล เพื่อสวดดีพระเกียรติคุณและน้อมรำลึกในพระมหากรุณาธิคุณ พระบาทสมเด็จพระบรมชนกาธิเบศร มหาภูมิพลอดุลยเดชมหาราช บรมนาถบพิตร เนื่องในวันคล้ายวันพระบรมราชสมภพ วันพ่อแห่งชาติ และวันชาติ 5 ธันวาคม 2563 โดยมี นายรณชัย จิตรวิเศษ ผู้ว่าราชการจังหวัดพิษณุโลก เป็นประธานในพิธี พร้อมด้วยรองผู้ว่าราชการจังหวัดพิษณุโลก หัวหน้าส่วนราชการ และข้าราชการ ทั้งฝ่ายพลเรือน ทหาร ตำรวจ ตุลาการ จิตอาสาพระราชทาน และประชาชนร่วมพิธีจำนวนมาก บริเวณหน้าศาลากลางจังหวัดพิษณุโลก อำเภอเมือง จังหวัดพิษณุโลก



สตท.๖ ร่วมเฝ้าฯ รับเสด็จสมเด็จพระกนิษฐาธิราชเจ้ากรมสมเด็จพระเทพรัตนราชสุดาฯ สยามบรมราชกุมารี  
ในพื้นที่จังหวัดตาก

เมื่อวันที่ ๒๒ ธันวาคม ๒๕๖๓ นางสาวเนืองบุญ วรรณโก ผู้อำนวยการสำนักงานตรวจบัญชีสหกรณ์ที่ ๖ พร้อมด้วยนายปิยะ ช้างคง หัวหน้าสำนักงานตรวจบัญชีสหกรณ์ตาก และบุคลากรในสังกัดร่วมเฝ้าฯ รับเสด็จสมเด็จพระกนิษฐาธิราชเจ้ากรมสมเด็จพระเทพรัตนราชสุดาฯ สยามบรมราชกุมารี ในโอกาสเสด็จพระราชดำเนินทรงเยี่ยมและทอดพระเนตรนิทรรศการ และแสดงผลการดำเนินงานของนักเรียนในโครงการตามพระราชดำริ ทอดพระเนตรกิจกรรมสหกรณ์นักเรียน กิจกรรมโครงการเกษตรเพื่ออาหารกลางวัน ณ โรงเรียนตำรวจตระเวนชายแดนเฉลิมพระเกียรติ 7 รอบ พระชนมพรรษา (บ้านหม่องก๊วะ) อำเภออุ้มผาง จังหวัดตาก



สตท.๖ ร่วมประกาศต่อต้านการทุจริตคอร์รัปชัน

เมื่อวันที่ ๒๘ ธันวาคม ๒๕๖๓ สำนักงานตรวจบัญชีสหกรณ์ที่ ๖ นำโดยนางสาวเนืองบุญ วรรณโก ผู้อำนวยการสำนักงานตรวจบัญชีสหกรณ์ที่ ๖ พร้อมด้วย นางชวณธ์ ศรีวัลย์ รักษาการในตำแหน่งผู้เชี่ยวชาญด้านการบัญชีและการสอบบัญชี สำนักงานตรวจบัญชีสหกรณ์ที่ ๖ และบุคลากรในสังกัดร่วมประกาศต่อต้านการทุจริต ตามที่ประชุมใหญ่สมัชชาสหประชาชาติ มีมติเห็นชอบให้วันที่ ๙ ธันวาคมของทุกปี เป็นวันต่อต้านคอร์รัปชันสากล ณ บริเวณหน้าสำนักงานตรวจบัญชีสหกรณ์ที่ ๖ อำเภอวังทอง จังหวัดพิษณุโลก



สตท.๖ ร่วมกับ สตส.พิษณุโลก ร่วมกิจกรรมปลูกพืชผักสวนครัว ทำความสะอาดพัฒนาบริเวณรอบสำนักงาน เนื่องในโอกาสวันคล้ายวันพระราชสมภพ สมเด็จพระกนิษฐาธิราชเจ้า กรมสมเด็จพระเทพรัตนราชสุดาฯ สยามบรมราชกุมารี

เมื่อวันที่ ๒ เมษายน ๒๕๖๔ นางสาวเนืองบุญ วรรณโก ผู้อำนวยการสำนักงานตรวจบัญชีสหกรณ์ที่ ๖ นางชวณธ์ ศรีวัลย์ รักษาการในตำแหน่งนักวิชาการตรวจสอบบัญชีเชี่ยวชาญ (ด้านการบัญชีและการสอบบัญชี) สำนักงานตรวจบัญชีสหกรณ์ที่ ๖ และนางนัคมน เงินมัน หัวหน้าสำนักงานตรวจบัญชีสหกรณ์พิษณุโลก พร้อมด้วย บุคลากรในสังกัด ร่วมกิจกรรมปลูกพืชผักสวนครัว ทำความสะอาด และพัฒนาบริเวณรอบสำนักงาน เนื่องในโอกาส วันคล้ายวันพระราชสมภพ สมเด็จพระกนิษฐาธิราชเจ้า กรมสมเด็จพระเทพรัตนราชสุดาฯ สยามบรมราชกุมารี ทรงมีพระชนมายุครบ ๖๖ พรรษา ๒ เมษายน ๒๕๖๔ ณ บริเวณสำนักงานตรวจบัญชีสหกรณ์ที่ ๖ อำเภอวังทอง จังหวัดพิษณุโลก





สตท.๖ ร่วมกับ สตส.พิษณุโลก ร่วมกิจกรรมปลูกต้นไม้ เนื่องในวันต้นไม้ประจำปีของชาติ พ.ศ. ๒๕๖๔

เมื่อวันที่ ๒๗ พฤษภาคม ๒๕๖๔ สำนักงานตรวจบัญชีสหกรณ์ที่ ๖ ร่วมกับสำนักงานตรวจบัญชีสหกรณ์พิษณุโลก นำโดยนางสาวเนืองบุญ วรรณโก ผู้อำนวยการสำนักงานตรวจบัญชีสหกรณ์ที่ ๖ พร้อมด้วยนางชวณธ์ ศรีวัลย์ รักษาการในตำแหน่งผู้เชี่ยวชาญด้านการบัญชีและการสอบบัญชี สำนักงานตรวจบัญชีสหกรณ์ที่ ๖ นางนัคนา เงินมัน หัวหน้าสำนักงานตรวจบัญชีสหกรณ์พิษณุโลก และบุคลากรในสังกัด ร่วมกิจกรรมปลูกต้นไม้เนื่องในวันต้นไม้ประจำปีของชาติ พ.ศ.๒๕๖๔ ตามโครงการปลูกต้นไม้และปลูกป่าเฉลิมพระเกียรติ เนื่องในโอกาสมหามงคลพระราชพิธีบรมราชาภิเษก ภายใต้ชื่อ "รวมใจไทย ปลูกต้นไม้เพื่อแผ่นดิน" ณ บริเวณด้านหลังสำนักงานฯ อำเภอวังทอง จังหวัดพิษณุโลก



สตท.๖ ร่วมบริจาคโลหิตให้กับภาคบริการโลหิตแห่งชาติที่ ๙ จังหวัดพิษณุโลก สภากาชาดไทย

เมื่อวันที่ ๒๔ ธันวาคม ๒๕๖๓ สำนักงานตรวจบัญชีสหกรณ์ที่ ๖ นำโดยนางสาวเนืองบุญ วรรณโก ผู้อำนวยการสำนักงานตรวจบัญชีสหกรณ์ที่ ๖ พร้อมด้วยบุคลากรในสังกัด ร่วมบริจาคโลหิตให้กับภาคบริการโลหิตแห่งชาติที่ ๙ จังหวัดพิษณุโลก เพื่อร่วมช่วยผู้วิกฤตเลือดขาดแคลนจากสถานการณ์การระบาดของโควิด - ๑๙ ณ ภาคบริการโลหิตแห่งชาติที่ ๙ จังหวัดพิษณุโลก อำเภอเมืองจังหวัดพิษณุโลก



สตท.๖ ดำเนินการฉีดพ่นน้ำยาฆ่าเชื้อไวรัสโคโรนา ๒๐๑๙ (COVID - ๑๙)

เมื่อวันที่ ๒๓ เมษายน ๒๕๖๔ นางสาวเนืองบุญ วรรณโก ผู้อำนวยการสำนักงานตรวจบัญชีสหกรณ์ที่ ๖ มอบหมายให้ดำเนินการฉีดพ่นน้ำยาฆ่าเชื้อไวรัสโคโรนา ๒๐๑๙ (COVID - ๑๙) ตามมาตรการป้องกันการแพร่ระบาดของโรคติดเชื้อไวรัสโคโรนา ๒๐๑๙ (COVID - ๑๙) ของกรมตรวจบัญชีสหกรณ์เพื่อป้องกันการแพร่ระบาด และการกระจายของเชื้อไวรัสโคโรนา ๒๐๑๙ (COVID - ๑๙) โดยฉีดพ่นบริเวณภายในบริเวณ และภายนอกโดยรอบอาคารสำนักงาน รวมทั้งโรงเก็บพัสดุ สำนักงานตรวจบัญชีสหกรณ์ที่ ๖ อำเภอวังทอง จังหวัดพิษณุโลก



สตท.๖ ดำเนินการฉีดพ่นน้ำยาฆ่าเชื้อไวรัสโคโรนา ๒๐๑๙ (COVID - ๑๙)

เมื่อวันที่ ๒ กรกฎาคม ๒๕๖๔ นางสาวเนืองบุญ วรรณโก ผู้อำนวยการสำนักงานตรวจบัญชีสหกรณ์ที่ ๖ มอบหมายให้ดำเนินการฉีดพ่นน้ำยาฆ่าเชื้อไวรัสโคโรนา ๒๐๑๙ (COVID - ๑๙) ตามมาตรการป้องกันการแพร่ระบาดของโรคติดเชื้อไวรัสโคโรนา 2019 (COVID - ๑๙) ของกรมตรวจบัญชีสหกรณ์เพื่อป้องกันการแพร่ระบาด และการกระจายของเชื้อไวรัสโคโรนา ๒๐๑๙ (COVID - ๑๙) โดยฉีดพ่นบริเวณภายใน และบริเวณภายนอก โดยรอบอาคารสำนักงาน สำนักงานตรวจบัญชีสหกรณ์ที่ ๖ อำเภอวังทอง จังหวัดพิษณุโลก



## งานประชุมซักซ้อมการปฏิบัติงานและสัมมนาเชิงปฏิบัติการ

สตท.๖ จัดโครงการประชุมซักซ้อมเพื่อเตรียมความพร้อมการปฏิบัติงานด้านการสอบบัญชีในยุค New Normal

เมื่อวันที่ ๑๖ ตุลาคม ๒๕๖๓ สำนักงานตรวจบัญชีสหกรณ์ที่ ๖ จัดโครงการประชุมซักซ้อมเพื่อเตรียมความพร้อมการปฏิบัติงานด้านการสอบบัญชีในยุค New Normal โดยได้รับเกียรติจากนายโอภาส ทองยงค์ อธิบดีกรมตรวจบัญชีสหกรณ์ เป็นประธานในการประชุม พร้อมด้วยนายพจน์ภิรัต เนียมจ้อย รองอธิบดีกรมตรวจบัญชีสหกรณ์ และคณะผู้บริหารกรมตรวจบัญชีสหกรณ์ โดยมีนางสาวเนืองบุญ วรรณโก ผู้อำนวยการสำนักงานตรวจบัญชีสหกรณ์ที่ ๖ นางชวมณฑิ ศิริวัลย์ รักษาการในตำแหน่งผู้เชี่ยวชาญด้านการบัญชีและการสอบบัญชี สำนักงานตรวจบัญชีสหกรณ์ที่ ๖ หัวหน้าสำนักงานตรวจบัญชีสหกรณ์ในพื้นที่ร่วมต้อนรับ และเข้าร่วมประชุม ผู้เข้าร่วมประชุมเป็นบุคลากรผู้ปฏิบัติงานด้านการสอบบัญชีในพื้นที่สำนักงานตรวจบัญชีสหกรณ์ที่ ๖ ณ ห้องคอนเวนชัน ๒ โรงแรมทีโอปแลนด์ อำเภอเมือง จังหวัดพิษณุโลก



สตท.๖ ร่วมสัมมนาเชิงปฏิบัติการ "ทิศทางการขับเคลื่อนภารกิจกรมตรวจบัญชีสหกรณ์ปี ๒๕๖๔"

วันที่ ๑๙ ตุลาคม ๒๕๖๓ สำนักงานตรวจบัญชีสหกรณ์ที่ ๖ นำโดย นางสาวเนืองบุญ วรรณโก ผู้อำนวยการสำนักงานตรวจบัญชีสหกรณ์ที่ ๖ พร้อมด้วยหัวหน้าสำนักงานตรวจบัญชีสหกรณ์ในพื้นที่ และบุคลากรในสังกัด ร่วมสัมมนาโครงการสัมมนาเชิงปฏิบัติการ เรื่อง ทิศทางการขับเคลื่อนภารกิจกรมตรวจบัญชีสหกรณ์ ปี ๒๕๖๔ เพื่อเสริมสร้างความรู้ความเข้าใจ และมีส่วนร่วมในการขับเคลื่อนภารกิจ สามารถปฏิบัติงานตามกรอบแนวทางที่กำหนดไว้ได้อย่างมีประสิทธิภาพสูงสุด โดยได้รับเกียรติจากนางสาวมัญญา ไทยเศรษฐ์ รัฐมนตรีช่วยว่าการกระทรวงเกษตรและสหกรณ์ เป็นประธานในพิธีเปิดพร้อมปาฐกถาพิเศษ เรื่อง การปฏิบัติงานของกรมตรวจบัญชีสหกรณ์ เพื่อรองรับนโยบายของกระทรวงเกษตรและสหกรณ์ ณ โรงแรมมีพรสวรรค์ แกรนด์ โฮเทลแอนด์รีสอร์ท อำเภอเมือง จังหวัดพิจิตร

ทั้งนี้ การจัดสัมมนาดังกล่าว จัดขึ้นระหว่างวันที่ ๑๗ - ๑๙ ตุลาคม ๒๕๖๓ เพื่อให้บุคลากรของกรมตรวจบัญชีสหกรณ์ โดยเฉพาะผู้บริหารในทุกระดับ มีความรู้ความเข้าใจในเรื่องต่างๆที่เกี่ยวข้อง ทั้งด้านงานเทคนิค งานบูรณาการ และงานด้านนโยบายของกรมตรวจบัญชีสหกรณ์และกระทรวงเกษตรและสหกรณ์ เพื่อให้การปฏิบัติงานเป็นไปในทิศทางเดียวกัน



### งานโครงการอบรมบุคลากรของสหกรณ์ และติดตามประเมินผล

#### สตท.๖ จัดอบรมโครงการพัฒนามาตรฐานการบัญชีแก่สหกรณ์และกลุ่มเกษตรกร

เมื่อวันที่ ๒๕ พฤศจิกายน ๒๕๖๓ สำนักงานตรวจบัญชีสหกรณ์ที่ ๖ จัดอบรมโครงการพัฒนามาตรฐานการบัญชีแก่สหกรณ์และกลุ่มเกษตรกร โดยได้รับเกียรติจาก นางสาวเนืองบุญ วรรณโก ผู้อำนวยการสำนักงานตรวจบัญชีสหกรณ์ที่ ๖ เป็นประธานในพิธีเปิดโดยมีนางชวณธ์ ศรีวัลย์ รักษาการในตำแหน่งผู้เชี่ยวชาญด้านการบัญชีและการสอบบัญชี สำนักงานตรวจบัญชีสหกรณ์ที่ ๖ หัวหน้าสำนักงานตรวจบัญชีสหกรณ์ในพื้นที่ ร่วมพิธีเปิดการอบรมผู้เข้ารับการอบรมเป็นบุคลากรของสหกรณ์ที่เข้าร่วมโครงการพัฒนามาตรฐานการบัญชีแก่สหกรณ์และกลุ่มเกษตรกรในพื้นที่ จำนวน ๔๕ สหกรณ์ รวม ๙๐ คน การอบรมจัดขึ้นระหว่างวันที่ ๒๕ – ๒๖ พฤศจิกายน ๒๕๖๓ ณ ห้องธานี ๑ ชั้น ๒ โรงแรมเมย์ฟลาวเวอร์ แกรนด์ พิษณุโลก อำเภอเมือง จังหวัดพิษณุโลก



สทท.๖ จัดอบรมโครงการศูนย์เรียนรู้การเพิ่มประสิทธิภาพการผลิตสินค้าเกษตร(ศพก.)หลักสูตร “การอบรมพัฒนาอาสาสมัครเกษตรด้านบัญชี”

เมื่อวันที่ ๗ ธันวาคม ๒๕๖๓ สำนักงานตรวจบัญชีสหกรณ์ที่ ๖ จัดอบรมโครงการศูนย์เรียนรู้การเพิ่มประสิทธิภาพการผลิตสินค้าเกษตร(ศพก.) หลักสูตร "การอบรมพัฒนาอาสาสมัครเกษตรด้านบัญชี" โดยได้รับเกียรติจาก นางสาวเนืองบุญ วรรณโก ผู้อำนวยการสำนักงานตรวจบัญชีสหกรณ์ที่ ๖ เป็นประธานในพิธีเปิด โดยมีนางชวมนต์ ศรีวัลย์ รักษาการในตำแหน่งผู้เชี่ยวชาญด้านการบัญชีและการสอบบัญชี สำนักงานตรวจบัญชีสหกรณ์ที่ ๖ หัวหน้าสำนักงานตรวจบัญชีสหกรณ์ในพื้นที่ร่วมพิธีเปิดการอบรม ผู้เข้ารับการอบรมเป็นอาสาสมัครเกษตรด้านบัญชีในพื้นที่ จำนวน ๘๕ ศูนย์ ๘๕ คน การอบรมจัดขึ้นระหว่างวันที่ ๗ - ๘ ธันวาคม ๒๕๖๓ ณ ห้องธานี ๑ ชั้น ๒ โรงแรมเมย์ฟลาวเวอร์ แกรนด์พิษณุโลก อำเภอเมือง จังหวัดพิษณุโลก





สตท.๖ จัดโครงการอบรมเชิงปฏิบัติการ หลักสูตร การอบรมการจัดการฟาร์มด้วยบัญชี ปีงบประมาณ ๒๕๖๔ ภายใต้โครงการส่งเสริมและสร้างทักษะในการประกอบอาชีพทั้งในและนอกภาคเกษตร (นำลูกหลานเกษตรกรกลับบ้าน สานต่ออาชีพการเกษตร)

เมื่อวันที่ ๑๗ มีนาคม ๒๕๖๔ สำนักงานตรวจบัญชีสหกรณ์ที่ ๖ จัดอบรมโครงการอบรมเชิงปฏิบัติการ หลักสูตร การอบรมการจัดการฟาร์มด้วยบัญชี ปีงบประมาณ ๒๕๖๔ ภายใต้โครงการส่งเสริมและสร้างทักษะในการประกอบอาชีพทั้งในและนอกภาคเกษตร (นำลูกหลานเกษตรกรกลับบ้าน สานต่ออาชีพการเกษตร) โดยได้รับเกียรติจากนางสาวเนืองบุญ วรรณโก ผู้อำนวยการสำนักงานตรวจบัญชีสหกรณ์ที่ ๖ เป็นประธานในพิธีเปิด โดยมีหัวหน้าสำนักงานตรวจบัญชีสหกรณ์ในพื้นที่ ร่วมพิธีเปิดการอบรม ผู้เข้ารับการอบรมเป็นบุตรหลานของเกษตรกรหรือบุคคลทั่วไปที่เข้าโครงการฯ ในพื้นที่สำนักงานตรวจบัญชีสหกรณ์ที่ ๖ จำนวน ๓๒ คน การอบรมจัดขึ้นระหว่างวันที่ ๑๗ - ๑๘ มีนาคม ๒๕๖๔ ณ เดอะพิก ๑ โรงแรมเมย์ฟลาวเวอร์ แกรนด์ พิษณุโลก อำเภอเมือง จังหวัดพิษณุโลก และศึกษาดูงาน ณ บ้านผารังหมี ตำบลไทรย้อย อำเภอเนินมะปราง จังหวัดพิษณุโลก



สตท.๖ จัดอบรมโครงการพัฒนาศักยภาพการดำเนินธุรกิจของสหกรณ์ กลุ่มเกษตรกร และธุรกิจชุมชน

เมื่อวันที่ ๒๒ มีนาคม ๒๕๖๔ สำนักงานตรวจบัญชีสหกรณ์ที่ ๖ จัดอบรมโครงการพัฒนาศักยภาพการดำเนินธุรกิจของสหกรณ์ กลุ่มเกษตรกร และธุรกิจชุมชน โดยได้รับเกียรติจากนางสาวเนืองบุญ วรรณโก ผู้อำนวยการสำนักงานตรวจบัญชีสหกรณ์ที่ ๖ เป็นประธานในพิธีเปิด พร้อมด้วยนางชวมนต์ ศรีวาลัย นักวิชาการตรวจสอบบัญชีชำนาญการพิเศษ รักษาการในตำแหน่งนักวิชาการตรวจสอบบัญชีเชี่ยวชาญ (ด้านการบัญชีและการสอบบัญชี) สำนักงานตรวจบัญชีสหกรณ์ที่ ๖ ร่วมพิธีเปิดการอบรม หลักสูตรของการอบรมประกอบด้วย หลักสูตรคณะกรรมการดำเนินการสหกรณ์ หลักสูตรการพัฒนาศักยภาพฝ่ายจัดการสหกรณ์ และหลักสูตรผู้ตรวจสอบกิจการ ผู้เข้าร่วมอบรม จำนวน ๑๗ สหกรณ์ สหกรณ์ละ ๘ คน รวม ๑๓๖ คน การอบรมจัดขึ้นระหว่างวันที่ ๒๒ - ๒๔ มีนาคม ๒๕๖๔ ณ ห้องคอนเวนชันฮอลล์ ๑ ชั้น ๕ โรงแรมท็อปแลนด์ อำเภอเมือง จังหวัดพิษณุโลก และศึกษาดูงาน ณ สหกรณ์การเกษตรนิคมฯ บางระกำ จำกัด อำเภอบางระกำ จังหวัดพิษณุโลก



สตท.๖ จัดโครงการอบรมออนไลน์ผ่านโปรแกรม Zoom เรื่อง การเสริมสร้างสมรรถนะการใช้เครื่องมือทางเทคโนโลยีสารสนเทศและการสื่อสาร เพื่อการปฏิบัติงานสอบบัญชีสหกรณ์ระยะไกล

เมื่อวันที่ ๑๓ พฤษภาคม ๒๕๖๔ นางสาวเนืองบุญ วรรณโก ผู้อำนวยการสำนักงานตรวจบัญชีสหกรณ์ที่ ๖ จัดโครงการอบรมออนไลน์ผ่านโปรแกรม Zoom เรื่อง การเสริมสร้างสมรรถนะการใช้เครื่องมือทางเทคโนโลยีสารสนเทศและการสื่อสาร เพื่อการปฏิบัติงานสอบบัญชีสหกรณ์ระยะไกลให้แก่ผู้ปฏิบัติงานด้านการสอบบัญชีในพื้นที่สำนักงานตรวจบัญชีสหกรณ์ที่ ๖ ดำเนินการอบรม ณ สำนักงานตรวจบัญชีสหกรณ์ที่ ๖ และถ่ายทอดระยะไกลผ่านโปรแกรม Zoom ไปยังสำนักงานตรวจบัญชีสหกรณ์ในพื้นที่ โดยมุ่งเน้นการเสริมสร้างสมรรถนะสำหรับผู้ปฏิบัติงานสอบบัญชี ให้สามารถใช้ประโยชน์จากเครื่องมือทางเทคโนโลยีสารสนเทศ และการสื่อสาร สามารถให้บริการสอบบัญชีสหกรณ์ได้อย่างมีประสิทธิภาพ และเป็นประโยชน์ในงานสอบบัญชีสหกรณ์ระยะไกล และเป็นไปตามแนวทางปฏิบัติเพื่อป้องกันการแพร่ระบาดของเชื้อไวรัสโควิด - ๑๙ ส่งเสริมการเว้นระยะห่างระหว่างบุคคล (Social Distancing)



สตท.๖ จัดอบรมโครงการพัฒนาศักยภาพการดำเนินธุรกิจของสหกรณ์ กลุ่มเกษตรกร และธุรกิจชุมชน

สำนักงานตรวจบัญชีสหกรณ์ที่ ๖ จัดอบรมโครงการพัฒนาศักยภาพการดำเนินธุรกิจของสหกรณ์ กลุ่มเกษตรกร และธุรกิจชุมชน โดยได้รับเกียรติจาก นางสาวจรรยา ลิ่มสุวรรณ หัวหน้าสำนักงานตรวจบัญชีสหกรณ์ นครสวรรค์ เป็นประธานพิธีเปิดการอบรม หลักสูตร คณะกรรมการดำเนินการสหกรณ์ และหลักสูตร การพัฒนาศักยภาพฝ่ายจัดการสหกรณ์ ผู้เข้าร่วมอบรม จำนวน ๔ สหกรณ์ สหกรณ์ละ ๗ คน รวม ๒๘ คน การอบรมจัดขึ้นระหว่างวันที่ ๒๒ - ๒๓ กรกฎาคม ๒๕๖๔ ณ ห้องประชุมสหกรณ์การเกษตรลาดยาว จำกัด อำเภอลาดยาว จังหวัดนครสวรรค์



สตท.๖ จัดอบรมโครงการพัฒนาศักยภาพการดำเนินธุรกิจของสหกรณ์ กลุ่มเกษตรกร และธุรกิจชุมชน ในพื้นที่  
จำนวน ๔ รุ่น

สำนักงานตรวจบัญชีสหกรณ์ที่ ๖ จัดอบรมโครงการพัฒนาศักยภาพการดำเนินธุรกิจของสหกรณ์  
กลุ่มเกษตรกร และธุรกิจชุมชน หลักสูตรคณะกรรมการดำเนินการสหกรณ์ และหลักสูตร การพัฒนาศักยภาพ  
ฝ่ายจัดการสหกรณ์ ให้แก่สหกรณ์ในพื้นที่จำนวน ๔ รุ่น ระหว่างวันที่ ๒๙ - ๓๐ กรกฎาคม ๒๕๖๔ ดำเนินการจัด  
และถ่ายทอดผ่านระบบสื่อสารทางไกลระบบ Zoom Meeting ไปยังสหกรณ์ที่เข้าร่วมโครงการในพื้นที่จังหวัด  
นครสวรรค์ ๒ สหกรณ์



สตท.๖ ลงพื้นที่กำกับและแนะนำการจัดทำบัญชีโครงการส่งเสริมและสร้างทักษะในการประกอบอาชีพทั้งในและ  
นอภาคเกษตร (นำลูกหลานเกษตรกรกลับบ้าน สานต่ออาชีพการเกษตร)

กลุ่มพัฒนาการเรียนรู้ สำนักงานตรวจบัญชีสหกรณ์ที่ 6 ลงพื้นที่กำกับและแนะนำการจัดทำบัญชีโครงการส่งเสริมและสร้างทักษะในการประกอบอาชีพทั้งในและนอภาคเกษตร (นำลูกหลานเกษตรกรกลับบ้าน สานต่ออาชีพการเกษตร) ในพื้นที่ เพื่อกำกับแนะนำเพิ่มเติมในด้านการบันทึกบัญชีรับ-จ่ายในครัวเรือน บัญชีต้นทุนประกอบอาชีพ การใช้ข้อมูลการบันทึกบัญชีต้นทุนอาชีพมาวิเคราะห์เพื่อวางแผนการผลิต การใช้ Application Smart Me และแลกเปลี่ยนความรู้ความคิดเห็นระหว่างกัน รวมทั้งได้ซักถามปัญหา และรับคำแนะนำในการปฏิบัติงานได้อย่างเหมาะสม



สตท.๖ ติดตามประเมินผลสัมฤทธิ์โครงการยกระดับศักยภาพเกษตรกรรุ่นใหม่และผู้ประกอบการ/วิสาหกิจชุมชนในการผลิตสินค้าชุมชน ผ่านระบบ Zoom Meeting

เมื่อวันที่ ๑๕ กรกฎาคม ๒๕๖๔ กลุ่มพัฒนาการเรียนรู้ สำนักงานตรวจบัญชีสหกรณ์ที่ ๖ ติดตามประเมินผลสัมฤทธิ์กลุ่มวิสาหกิจชุมชน ภายใต้โครงการยกระดับศักยภาพเกษตรกรรุ่นใหม่และผู้ประกอบการ/วิสาหกิจชุมชนในการผลิตสินค้าชุมชน ในพื้นที่จังหวัดอุดรดิตถ์ ผ่านระบบ Zoom Meeting เพื่อให้ผู้จัดทำบัญชีมีความเข้าใจในการบันทึกบัญชี และคณะกรรมการเข้าใจบทบาทหน้าที่ที่เกี่ยวข้องกับการดำเนินธุรกิจของวิสาหกิจมากขึ้น และสามารถนำข้อมูลทางการเงินและบัญชีไปใช้ในการบริหารจัดการที่ดีต่อไป

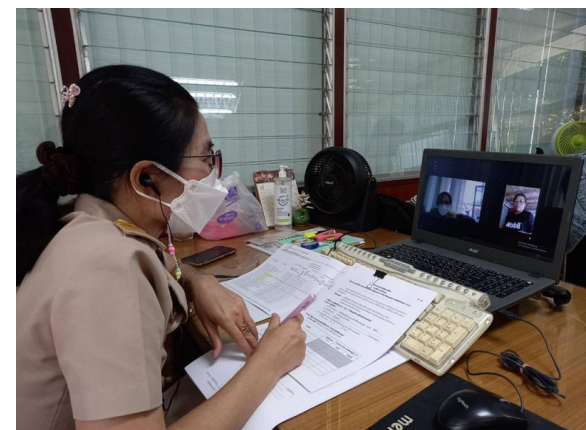
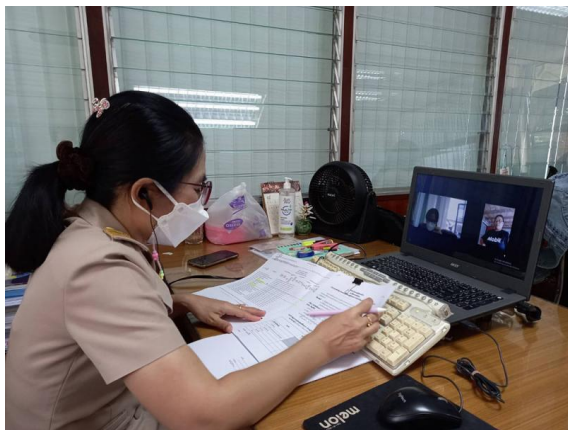
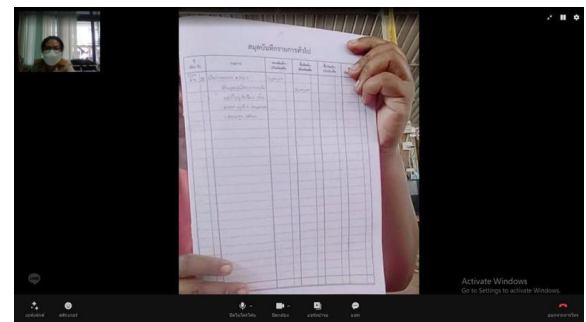
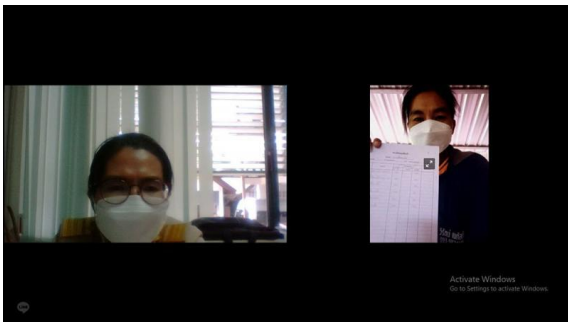
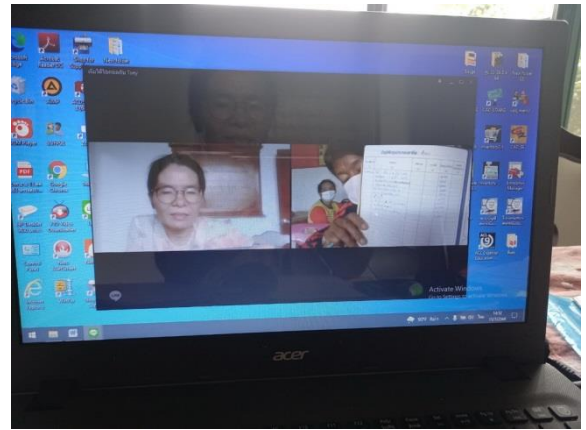
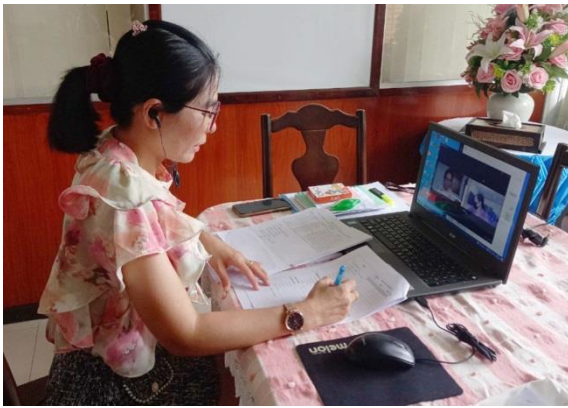

สตท.๖ ติดตามประเมินผลสัมฤทธิ์โครงการพัฒนาวิสาหกิจสู่ความเป็นมืออาชีพและโครงการยกระดับศักยภาพเกษตรกรรุ่นใหม่และผู้ประกอบการ/วิสาหกิจชุมชนในการผลิตสินค้าชุมชน ผ่านระบบ Zoom Meeting

กลุ่มพัฒนาการเรียนรู้ สำนักงานตรวจบัญชีสหกรณ์ที่ 6 ติดตามประเมินผลสัมฤทธิ์ กลุ่มวิสาหกิจชุมชน ภายใต้โครงการพัฒนาวิสาหกิจสู่ความเป็นมืออาชีพและโครงการยกระดับศักยภาพเกษตรกรรุ่นใหม่และผู้ประกอบการ/วิสาหกิจชุมชนในการผลิตสินค้าชุมชน ในพื้นที่ ผ่านระบบ Zoom Meeting เพื่อให้ผู้จัดทำบัญชีมีความเข้าใจในการบันทึกบัญชี และคณะกรรมการเข้าใจบทบาทหน้าที่ที่เกี่ยวข้องกับการดำเนินธุรกิจของวิสาหกิจมากขึ้น และสามารถนำข้อมูลทางการเงินและบัญชีไปใช้ในการบริหารจัดการที่ดีต่อไป

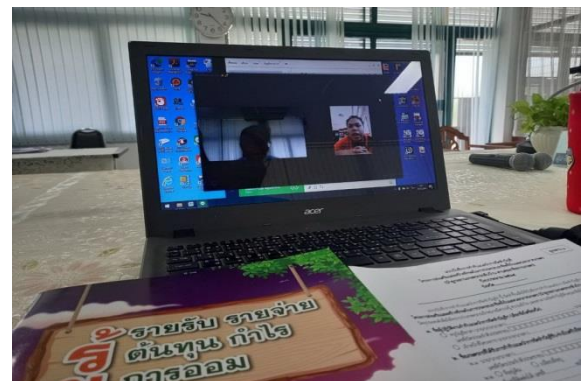
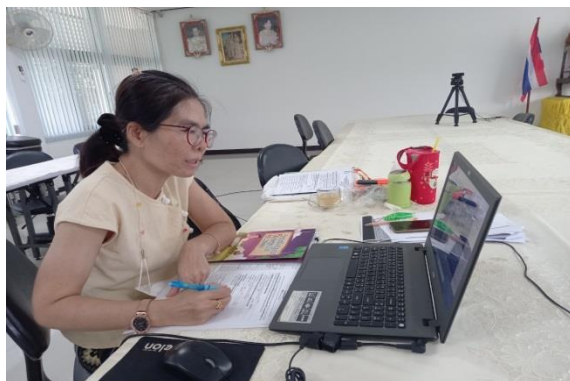
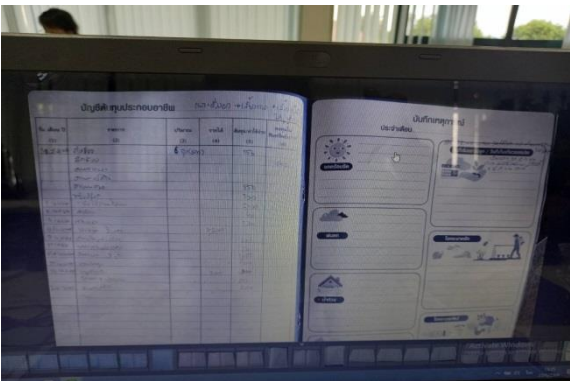



ติดตามประเมินผลสัมฤทธิ์กิจกรรมสหกรณ์นักเรียน ตามโครงการพัฒนาเด็กและเยาวชน ตามพระราชดำริฯ ผ่านระบบ Zoom Meeting

กลุ่มพัฒนาการเรียนรู้ สำนักงานตรวจบัญชีสหกรณ์ที่ 6 ติดตามประเมินผลสัมฤทธิ์กิจกรรมสหกรณ์นักเรียน ตามโครงการพัฒนาเด็กและเยาวชน ตามพระราชดำริสมเด็จพระกนิษฐาธิราชเจ้า กรมสมเด็จพระเทพรัตนราชสุดาฯ สยามบรมราชกุมารี ในพื้นที่จังหวัดตาก และจังหวัดเพชรบูรณ์ ระหว่างวันที่ ๒๖ - ๒๗ และ ๓๐ สิงหาคม ๒๕๖๔ จำนวน ๕ โรงเรียน ผ่านระบบ Zoom Meeting เพื่อให้นักเรียนได้เรียนรู้การจดบันทึกบัญชี ต้นกล้าเศรษฐกิจพอเพียง ปลูกฝังให้นักเรียนรักการจดบันทึกบัญชี รักการออม และการจัดทำรายงานทางการเงิน แก่นักเรียนกิจกรรมสหกรณ์



สตท.๖ จัดอบรมโครงการพัฒนาศักยภาพการดำเนินธุรกิจของสหกรณ์ กลุ่มเกษตรกร และธุรกิจชุมชน  
หลักสูตร ผู้ตรวจสอบกิจการ จำนวน ๒ รุ่น

สำนักงานตรวจบัญชีสหกรณ์ที่ ๖ จัดอบรมโครงการพัฒนาศักยภาพการดำเนินธุรกิจของสหกรณ์  
กลุ่มเกษตรกร และธุรกิจชุมชน หลักสูตรผู้ตรวจสอบกิจการ รุ่นที่ ๒ โดยได้รับเกียรติจากนางชวณธ์ ศรีวัลย์  
ผู้เชี่ยวชาญด้านการบัญชีและการสอบบัญชี สำนักงานตรวจบัญชีสหกรณ์ที่ ๖ เป็นประธานพิธีเปิดการอบรม  
ดำเนินการจัด ณ ห้องประชุมสำนักงานตรวจบัญชีสหกรณ์ที่ ๖ จังหวัดพิษณุโลก และถ่ายทอดผ่านระบบสื่อสาร  
ทางไกลระบบ Zoom Meeting ไปยังสหกรณ์ที่เข้าร่วมโครงการ จำนวน ๒๑ แห่ง



### งานส่งเสริมและสร้างความเข้มแข็งแก่สหกรณ์ด้านเทคโนโลยีสารสนเทศ

สตท.๖ ร่วมกับสตท.ตาก ลงพื้นที่ติดตั้ง นำเข้าข้อมูล และสอนแนะนำการใช้งานโปรแกรมระบบสินค้า ในพื้นที่จังหวัดตาก

บุคลากรกลุ่มเทคโนโลยีสารสนเทศ สำนักงานตรวจบัญชีสหกรณ์ที่ ๖ นำโดย นางสาวปัทมา นำพวกร หัวหน้ากลุ่มเทคโนโลยีสารสนเทศ ร่วมกับสำนักงานตรวจบัญชีสหกรณ์ตาก ลงพื้นที่ติดตั้ง นำเข้าข้อมูลและสอนแนะนำการใช้งานโปรแกรมระบบสินค้า ให้กับร้านซูเปอร์มาร์เก็ตสหกรณ์ ณ สหกรณ์นิคมแม่ระมาด จำกัด อำเภอแม่ระมาด จังหวัดตาก ระหว่างวันที่ ๑๗-๑๘ พฤศจิกายน ๒๕๖๓ เพื่อให้สหกรณ์มีเครื่องมือในการปฏิบัติงานได้อย่างรวดเร็ว มีประสิทธิภาพ และทันสมัยต่อไป

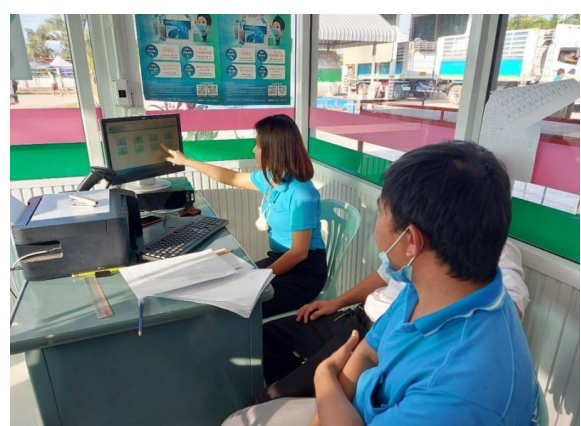

สตท.๖ ร่วมกับสตท.พิษณุโลก ลงพื้นที่สอนแนะนำการใช้งานระบบ Smart Member ระบบสอบถามข้อมูลสมาชิกสหกรณ์ในพื้นที่จังหวัดพิษณุโลก

บุคลากรกลุ่มเทคโนโลยีสารสนเทศ สำนักงานตรวจบัญชีสหกรณ์ที่ ๖ นำโดยนางสาวปัทมา นำพวกหัวหน้ากลุ่มเทคโนโลยีสารสนเทศ ร่วมกับสำนักงานตรวจบัญชีสหกรณ์พิษณุโลก ลงพื้นที่สอนแนะนำการติดตั้ง และการใช้งานระบบ Smart Member ระบบสอบถามข้อมูลสมาชิกสหกรณ์ในพื้นที่จังหวัดพิษณุโลก ระหว่างวันที่ ๑๘ - ๑๙ กุมภาพันธ์ ๒๕๖๔ ณ สหกรณ์การเกษตรนครนิคมฯ บางระกำ จำกัด สำนักงานใหญ่ และสาขาคูยม่วงอำเภอบางระกำ จังหวัดพิษณุโลก

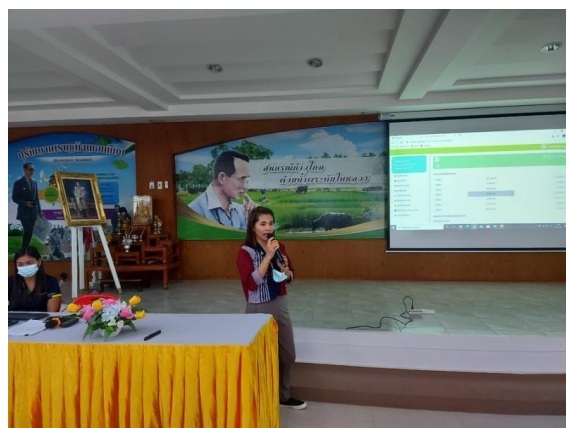

สตท.๖ ร่วมกับสตส.พิษณุโลก ลงพื้นที่ติดตั้งและสอนแนะนำการใช้โปรแกรมระบบบัญชีสหกรณ์ออมทรัพย์ เวอร์ชัน ๓.๐ และติดตั้งระบบนวัตกรรมสร้างข้อมูลที่มีคุณค่า Smart&M ในพื้นที่จังหวัดพิษณุโลก

เมื่อวันที่ ๒๙ มีนาคม ๒๕๖๔ บุคลากรกลุ่มเทคโนโลยีสารสนเทศ สำนักงานตรวจบัญชีสหกรณ์ที่ ๖ ร่วมกับสำนักงานตรวจบัญชีสหกรณ์พิษณุโลก ลงพื้นที่ติดตั้งและสอนแนะนำการใช้โปรแกรมระบบบัญชีสหกรณ์ ออมทรัพย์ เวอร์ชัน ๓.๐ และติดตั้งระบบนวัตกรรมสร้างข้อมูลที่มีคุณค่า Smart&M ในพื้นที่จังหวัดพิษณุโลก ณ สหกรณ์ออมทรัพย์กองบัญชาการช่วยรบที่ ๓ จำกัด อำเภอเมือง จังหวัดพิษณุโลก เพื่อผลักดันให้สหกรณ์ ใช้โปรแกรมระบบบัญชีสหกรณ์ที่พัฒนาโดยกรมตรวจบัญชีสหกรณ์ และให้สหกรณ์มีเครื่องมือในการปฏิบัติงานได้อย่างรวดเร็ว มีประสิทธิภาพ และทันสมัยต่อไป

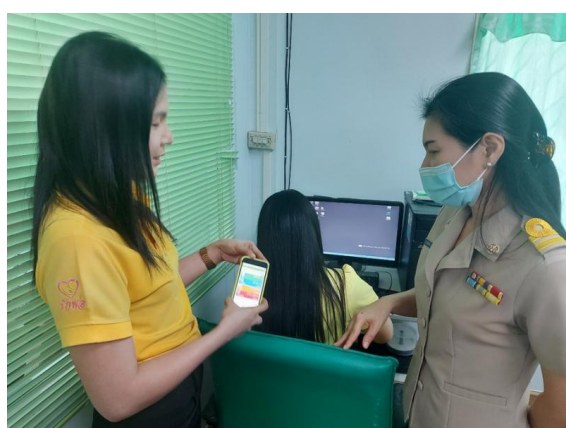
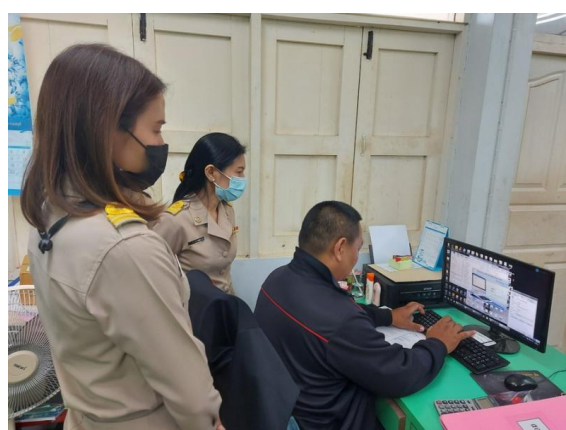

สตท.๖ ร่วมกับสตส.อุตรดิตถ์ ลงพื้นที่กำกับแนะนำโปรแกรมที่พัฒนาโดยกรมตรวจบัญชีสหกรณ์ ในพื้นที่  
จังหวัดอุตรดิตถ์

เมื่อวันที่ ๒๙ มีนาคม ๒๕๖๔ บุคลากรกลุ่มเทคโนโลยีสารสนเทศ สำนักงานตรวจบัญชีสหกรณ์  
ที่ ๖ นำโดย นางสาวปัทมา นำพวก หัวหน้ากลุ่มเทคโนโลยีสารสนเทศ ร่วมกับสำนักงานตรวจบัญชีสหกรณ์อุตรดิตถ์  
ลงพื้นที่กำกับแนะนำโปรแกรมระบบบัญชี ที่พัฒนาโดยกรมตรวจบัญชีสหกรณ์ในพื้นที่จังหวัดอุตรดิตถ์ ณ สหกรณ์  
การเกษตรบ้านต้นม่วง จำกัด อำเภอ น้ำปาด จังหวัดอุตรดิตถ์ เพื่อผลักดันให้สหกรณ์บันทึกบัญชีด้วยโปรแกรม  
ระบบบัญชีที่พัฒนาโดยกรมตรวจบัญชีสหกรณ์ให้มีเครื่องมือในการปฏิบัติงานได้อย่างรวดเร็ว มีประสิทธิภาพ และ  
ทันสมัยต่อไป

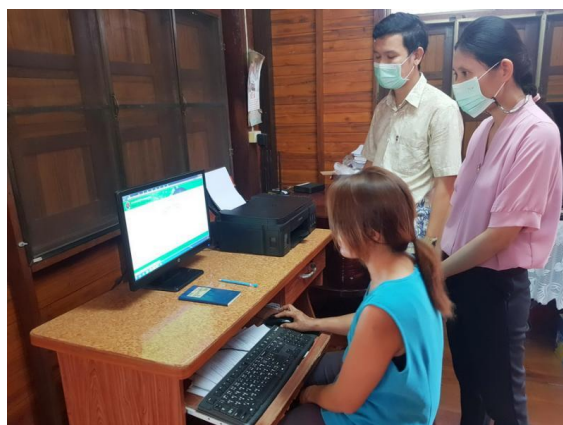

สตท.๖ กำกับแนะนำการใช้งานโปรแกรมระบบบัญชีที่พัฒนาโดยกรมตรวจบัญชีสหกรณ์ในพื้นที่จังหวัด  
เพชรบูรณ์ สุโขทัย อุตรดิตถ์ ผ่านระบบสื่อสารทางไกล ระบบ Zoom Meeting

กลุ่มเทคโนโลยีสารสนเทศ สำนักงานตรวจบัญชีสหกรณ์ที่ ๖ โดย นางสาวปัทมา นำพวก หัวหน้า  
กลุ่มเทคโนโลยีสารสนเทศ กำกับแนะนำการใช้งานโปรแกรมระบบบัญชีที่พัฒนาโดยกรมตรวจบัญชีสหกรณ์ ให้กับ  
สหกรณ์ในพื้นที่จังหวัดเพชรบูรณ์ สุโขทัย อุตรดิตถ์ ผ่านระบบสื่อสารทางไกล ระบบ Zoom Meeting เพื่อผลักดัน  
ให้สหกรณ์ภาคเกษตรใช้งานโปรแกรมระบบบัญชีสหกรณ์ที่พัฒนาโดยกรมตรวจบัญชีสหกรณ์ และให้สหกรณ์  
มีเครื่องมือในการปฏิบัติงานได้อย่างรวดเร็ว มีประสิทธิภาพ และทันสมัยต่อไป

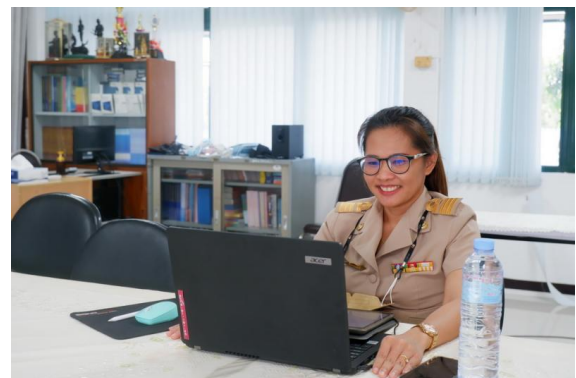

สตท.๖ กำกับแนะนำการใช้งานโปรแกรมระบบบัญชีที่พัฒนาโดยกรมตรวจบัญชีสหกรณ์เพิ่มเติม แก่สหกรณ์ในพื้นที่ ผ่าน Application Zoom

กลุ่มเทคโนโลยีสารสนเทศ สำนักงานตรวจบัญชีสหกรณ์ที่ ๖ โดย นางสาวปัทมา นำพวก หัวหน้ากลุ่มเทคโนโลยีสารสนเทศ กำกับแนะนำการใช้งานโปรแกรมระบบบัญชี ที่พัฒนาโดยกรมตรวจบัญชีสหกรณ์เพิ่มเติม แก่สหกรณ์ในพื้นที่ ผ่าน Application Zoom ณ สำนักงานตรวจบัญชีสหกรณ์ที่ ๖ อำเภอลำทะเมนชัย จังหวัดนครราชสีมา



\*\*\*\*\*





**Cooperative  
Auditing  
Region 6**